అ మెరికన్ కె-మెరా
ఇంతే కచ్చి
నది అమెరికన్
గ్లిషు కెమెరా.
వసినిక గూడ
దీనికి మంచి
పోటీ తీయుచున్నను ప్రతి కెమెరా తో
కోలువండి. 18 పోటీ లకు ఎలిగుణ.
ఉచితము. ఖరీదు రు 18/- పోస్టేజీ రు 1/4
PARKER WATCH Co
168, Harrison Road Calcutta. 7

ఆంధ్రపత్రిక

ఆరోగ్య మందిరము
బెజవాడ
ఇప్పుడు రోగులు నివసించుటకు చక్కటి మంచి గదులు- శ్రీ విప్రగర్భ డాక్టరు అనసూయ లక్ష్మి ఎలిగారు మద్రాసునుండి వచ్చి ఈ నెల 28-వ తేదీ మొదలు 31 వ తేదీవరకు విజయవాడలో నుండి. రోగులను పరీక్షించి సలహా ఇచ్చెదరు.
బెజవాడ. 21-6-48. | మేనేజరు, నర్సింగ్ హైదరాబాదు, గవర్నమెంటు.

The Andhra Patrika, Madras. } Regd. No. M. 1118 Vol. 35 No. 83 THURSDAY 24th JUNE 1948 వెల ఒక అణా { Founder: K Nageswara Rao

పాకిస్థాన్ రాజధానినుండి విమానాల్లో హైదరాబాద్‌కు ఆయుధాల సరఫరా

శ్రీ చక్రవర్తి రాజగోపాలాచారిగారు ప్రభుత్వ భవనంలోని దర్బార్ హాలులో గవర్నర్ జనరల్ అధికార స్వీకార సమయమున (జూన్ 21) "ప్రమాణ వచనమును" చదువుచున్న దృశ్యం.

యథార్థమును తెలుపవలసిందని బ్రిటన్, పాకిస్థాన్‌లకు భారతప్రభుత్వ లేఖ

ఇట్టి అక్రమరవాణాను ఆపుటకు అధినివేశ ప్రభుత్వం అతి కఠినచర్య తీసుకోవచ్చు

ఐక్యరాజ్యసమితికి పిర్యాదు చేసే విషయమై నైజాంప్రభుత్వ సన్నాహాలు

(స్వకీయ విలేఖరి)

న్యూఢిల్లీ, జూన్ 22: పాకిస్థాన్‌నుండి హైద్రాబాదుకు విమానములమీద రహస్యముగా ఆయుధ సామగ్రి నేరవేయబడుచున్నదని "డైలీ టెలిగ్రాఫ్" (లండన్ పత్రిక) కరాచీ విలేఖరి తన పత్రికకు ఇటీవల పంపిన వర్తమానము ఎంతవరకు యథార్థమో తెలుసుకొనుటకు భారతప్రభుత్వం తీవ్రంగా దర్యాప్తులు జరుపుచున్నదనీ, ఈ వార్త నిజమైతే హైద్రాబాదు సాగించుచున్న దర్యాప్తారమును మట్టుపెట్టుటకు భారతప్రభుత్వం చాలా కఠినమైనచర్యలు తీసుకొనగలదనీ నమ్మకముగా తెలియుచున్నది. డైలీ టెలిగ్రాఫ్ విలేఖరి పంపిన ఈ వార్త ఎంతవరకు సత్యమో తెలుపవలసిందని, భారత ప్రభుత్వం నేరుగా పాకిస్థాన్, బ్రిటిష్ ప్రభుత్వములనే సంజాయిషీ కోరినట్లు తెలియుచున్నది. ఈ వార్త నిజమని తేలితే, భారత ప్రభుత్వం మరికొన్ని నిర్దిష్టమైనచర్యలు తీసుకొనవలెనని యోచించుచున్నది.

డైలీ టెలిగ్రాఫ్ విలేఖరి కథనం

లండన్‌లోని డైలీ టెలిగ్రాఫ్‌కు ఆ పత్రిక కరాచీ విలేఖరి పంపిన సమాచారం ఇది: గడిచిన కొలదివారములనుండీ కరాచీ హైదరాబాదుల మధ్య రహస్యముగా ఆయుధరవాణా జరుగుచున్నదన్న మాట నిస్సంశయం. హైదరాబాదు పరిస్థితి ఆవాటి కానాడు శాంతికి ప్రమాదకరముగా పరిణమించుచున్నదన్న అభిప్రాయము, దీనితో మరింత బలపడుచున్నది. ఆయుధవ్యాపారం చాలా లాభదాయకమైన వ్యాపారం. ఇక నైజాం మోహవసంతుడు. తుపాకులు, ఆటోమాటిక్ ఆయుధములు, చేతిబాంబులు, మందుగుండుసామాను అతనికిష్టము యెంతైనా అవసరం. దీనికితోడు, పాకిస్థాన్ ప్రభుత్వం కూడా ఇండియానీడికి వీలైనంత మందిని రెచ్చగొట్టి రహస్యముగా వైమన్యములను రాజేయ్యి. లెనని ఆరాట పడుచున్నది; కాశ్మీరులో, పాకిస్థాన్ ఇటువంటివ్యాపారం సాగించడంలో యిప్పటికే చాలా అవకాశం గడించి ఆరితేరిన. ఇటి పరిస్థితిలో నైజాం కోరికకు పాకిస్థాన్ ప్రభుత్వం తివకుతానై అద్భుతసులుతుందనుకోడం

(2-వ పేజీ చూడుడు)

భారతచక్రవర్తి బిరుదు
లండన్ గజెట్టు ప్రకటన

లండన్, జూన్, 22 నాడు 'భారత చక్రవర్తి' అను బిరుదును విసర్జించినట్లు నేటిరాత్రి ప్రకటితమైన లండన్ గెజెట్టు తెలుపుచున్నది.

ఈ ప్రకటన పలితంగా బ్రిటిష్ నౌకాదళములనుండి, పత్రములనుండి, ఇతరములనుండి, బహుశః కొన్ని స్థానములనుండి 'భారత చక్రవర్తి' అను మాటను తొలగించబడును. రాజగారు యిపుడు ఆర్ ఐ. (రెక్స్ ఇంపరేటార్) అని సంతకము చేయుదురు. కాని ఆర్. అని సంతకము చేయును.

కృష్ణా జిల్లా గ్రామాలపై నైజాం సైనికులతో రజాకార్ల దాడి

సరిహద్దుకు అరమైలు ఈవలనున్న శివపురంలో లూటీలు, గృహదహనాలు

(స్వకీయ విలేఖరి)

విజయవాడ, జూన్ 23. 20 మంది రజాకార్లు తుపాకులు చేతపట్టుకొని నిన్న సంగటివారం ఉదయము హైదరాబాదు సరిహద్దు ప్రాంతములవండి ఇండియన్ యూనియన్ సరిహద్దులోగల శివపురం అనే గ్రామంలోకి ప్రవేశించి దాడిచేసినట్లు కృష్ణాజిల్లా మేజిస్ట్రేటు ఆర్. యస్. మలయప్పన్‌గారికి జిల్లా పోలీసు సూపరింటెండెంటు [illegible] రజాకార్లు వైదొలిగిన గ్రామంలోకి [illegible] కొన్ని తుపాకులుండ్లను గాలిలో కాల్చి వారట. అప్పనివిని ఆ గ్రామస్థులు స్త్రీలు పురుషులు భయపడి పొలాలలోకి పారిపోయినారట. అంతట రజాకార్లు గ్రామస్థుల యిండ్లలోనుండి దాదాపు 7000 ల వరకు ఆస్తులను నగదును దోచుకొని అల్లిటితో అగ్గంటించి అక్కడ నుండి పురుషులను స్త్రీలపై దౌర్జన్యచర్యలు జరిపినారు. సంగయ్య అనే 7 యేండ్ల బాలుని తుపాకి గుండ్లతో కాల్చివేసినారు. రామయ్య అను 80 యేండ్ల గ్రామస్థుడు తీవ్రగాయములు పొంది ఆసుపత్రిలో ప్రమాదస్థితిలో నున్నాడు. రజాకార్లు రెండు గస్తీ బృందములు తనులచెట్టిరి. రెండుయిండ్లను బూటచేసినమీదట వాటిని కూడా తనులచెట్టినారు. ఈ దాడి దాదాపు ఒకగంటసేపు జరిగినది. ఈ రజాకార్లు హైదరాబాదు ప్రాంతంలో యూనియన్ సరిహద్దుకు 3 మైళ్లలో గల ఖుదిరపట్నం నుండివచ్చిరి. శివపురం అనే గ్రామం ఇండియన్ యూనియన్‌లో హైదరాబాదు సరిహద్దుకు ½ మైలులోనున్నది.

(2-వ పేజీ చూడుడు)

క్రొత్త రైల్వే ఇంజనుల సప్లయి

కే. సి. బాఖ్లెగారి లండను ప్రయాణం

బొంబాయి, జూన్ 22: ఇండియా ప్రభుత్వపు రైల్వేల చీఫ్ కమీషనరగు కే. సి. బాఖ్లెగారు నేటిరాత్రి బొంబాయి నుండి ఇంగ్లాండుకు విమానంమీద ప్రయాణమైనారు.

ఇండియా ప్రభుత్వపు రైల్వేలకు ఇంజనులను కొనవలసి ఉన్నందున లండనులో ఇంజనులను సంబంధించిన వేర్వేరు యంత్రభాగములకు ఆర్డరుయిచ్చి తెప్పించుటకున్న నేరగా ఉండేటటువంటి బోగీలను తయారు చేయించు విషయములో చేరవలసిన దనటకన్నూ వెళ్ళారు.

వీరు ఫ్రాన్సు, బెల్జియం, స్విట్జర్లాండు అమెరికాకూడా వెళ్లవలసిన చెప్పారు. భారతదేశములో ఇంజనులను, బైలుపెట్టెలను తయారుచేయు కార్ఖానాలను నెలకొల్పుటకై లభిస్తే యంత్రనిపుణులను పెద్దలను సంపాదించు విషయములో ప్రయత్నము చేయనున్నారు. భారతప్రభుత్వ ప్రతినిధి లెఖకు యీపనిమీద ఈనెలకే జర్మనీకి పంపబడెను.

ఇండియాలో యిప్పుడు మొత్తము 7,192 రైల్వే ఇంజనులు ఉపయోగములో నున్నవి. వీనిలో 680 ఇంజనులు చాలా పాతవి. అంటే 40 ఏండ్లకంటె ప్రాతవి. ఇంకా కూలిన్ని పెంటువాటికి 240 బ్రాడ్ గేజ్ ఇంజనులన్నా, 38 మీటరుగేజ్ ఇంజనులన్నా కావాలి. వీనికొరకై అమెరికాకు, ఇంగ్లాండుకు, కెనడాకు ఆర్డరులు ఇవ్వడమైనది 1-4-1949 నాటికి యీ ఇంజనులు డెలివరీకాగలవని యెదురుచూచుచున్నాము. 460 కొత్త ఇంజనులు అప్పటికి సమకూరుచుండగలవు. పాతబడిన ఇంజనులు తీసివేసి నాటికిస్థానే 150 కొత్త యింజనులను నడిపింపబడుచున్నవి. వీటికొరకు పరిహద్దుల వద్దనుండి పశ్చిమ బెంగాలు వద్దను ఉన్నటువంటి నిఘాలాంపద్ద నొక ఇంజనుల ఫ్యాక్టరీ నిర్మింపబడుచున్నది. ఆ నిర్మాణము 1950 సంవత్సరము నాటికి పూర్తికాగలదు. ఈ ఫ్యాక్టరీలో సాలీనా 120 ఇంజనులు 120 బొగీలు తయారు చేయబడగలవు. తాత్కాలికముగా యింకొక ఫ్యాక్టరీ కలదు. దానిలో ఇంజనుల నిర్మాణం యిందులో ఇంజనులు 1950 సం॥ నాటికి ఇంజనులు నిర్మాణము కాగలవు. లండనుకు చేరిన తిమ్మట అనట ఇండియా ప్రభుత్వపు ఖజానా మంత్రియగు షణ్ముగం శెట్టిగారిని కలిసినారనెను. తాను చేయుగోరే పనికి సంబంధించిన ఆర్థిక వ్యవహారములకు గూర్చి మాట్లాడెదను.

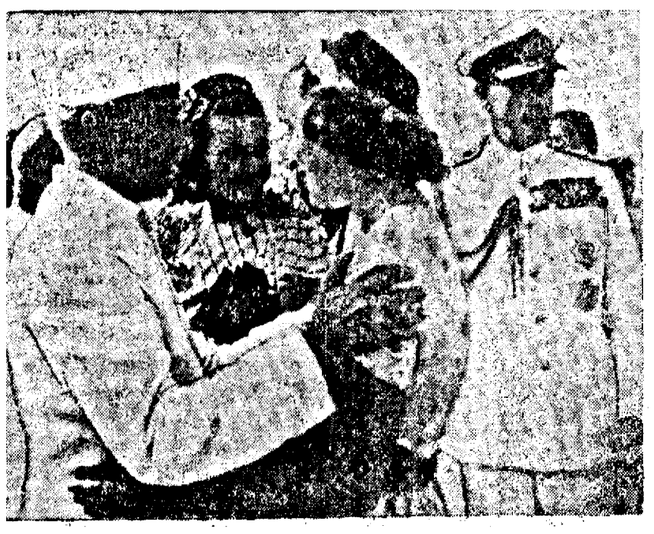

మౌంట్‌బాటన్ పతి గవర్నర్ జనరల్ శ్రీ రాజగోపాలాచారిగారి నుండి కలాం విమానాశ్రయం వద్ద సెలవు తీసుకొంటున్న దృశ్యం.

భారత ప్రధాని పండిట్ నెహ్రూ మరియు మౌంట్‌బాటనకు వీడ్కోలు పలుకుచున్నారు.

లార్డ్ మౌంట్‌బాటన్

మాల్టా, జూన్ 22: లార్డ్ మౌంట్‌బాటన్, ఆయన పతి, కుమార్తెయగు ప్రమీలా మౌంట్‌బాటను నేటిరాత్రి విమానములో భారతదేశమునుండి యిచ్చటికి వచ్చిరి. వారు మధ్యధరా కాకదళాధిపతి అడ్మిరల్ సర్ ఆర్థర్ పవర్ అతిథులుగా నుందురు. విమానాశ్రయము వద్ద వీరికి ఒక ఫైడర్ దళము అభివాదన గావించెను.

వాషింగ్టన్, జూన్ 22: స్వతంత్ర యూదు రాజ్యమైన ఇజ్రాయిల్ తాత్కాలిక ప్రభుత్వంతో రాయబారి సంబంధముల నెలకొల్పుకొనుటకు ట్రూమాన్ అధ్యక్షుడు నిశ్చయించుకొనెను.

నైజాంనుండి వచ్చివేస్తున్న మార్వాడీలపై రజాకార్ల దౌర్జన్యం

మధిర స్టేషన్‌వద్ద రైలునుండి దింపి యావత్తు సొమ్మును అపహరించినట్లు వార్త

విజయవాడ, జూన్ 22 హైదరాబాదులోని ప్రముఖ మార్వాడీ వర్తకులు మొత్తం 35 మంది (వీరిలో 11 మంది స్త్రీలు, 3 గురు పిల్లలుకూడ కలరు) హైదరాబాదునుండి విజయవాడకు ప్యాసింజరు బండిలో వచ్చుచుండగా నిన్న సాయంకాలం మధిర స్టేషనుదగ్గర 20 మంది సాయుధ రజాకార్లు వీరు ఎక్కిన పెట్టెలో మారి వీరి ఒలవంతంగా దించి లాగివేసినారని యిక్కడకువచ్చిన వార్తలను బట్టి తెలియుచున్నది. వీరివద్ద దాదాపు 5 లక్షల రూపాయల విలువల బంగారు నగలు కలవని చెప్పుకొంటున్నారట. వీరిలో శాంతిలాల్, వెంకటలాల్, సులసీరామ్, సంగూరాయ్, మోహన్‌లాల్ అను ఆయిదుగురు మార్వాడీ వర్తకులు నిన్న ఉదయం

(2-వ పేజీ చూడుడు)

అమెరికాలో అధికారానికి రాగల రిపబ్లికన్ పార్టీ వైదేశిక విధానం

ఫిలడల్ఫియా మహాసభ తీర్మానాలు

ఫిలడల్ఫియా, జూన్ 22: వచ్చే నవంబరునెలలో, అమెరికన్ అధ్యక్షస్థానమునకు జరుగనున్న ఎన్నికలలో పోటీచేయనిమిత్తం తమ అభ్యర్థిని యెంచుకొనుటకై, అమెరికన్ రిపబ్లికన్ పార్టీ యీరోజుకడ్డ సమావేశమై, విదేశాంగ రాజనీతిలోనూ, దేశీయపరిపాలనా వ్యవహారములలోనూ, ఎట్టి విధానమును అవలంబింపదలచినదీ స్పష్టపరచెను.

ప్రస్తుత వేళయు, విదేశీయసమస్యలపై, రిపబ్లికన్ ప్రణాళికము యే విధానము అవసరించునదీ జాగ్రత్తగా నిర్వచించుచూ పార్టీకార్యవర్గము కొన్ని తీర్మానములు తయారుచేసెను. ఈ తీర్మానములు, రేపు పార్టీ సర్వసభ్యసమావేశములో ఆమోదింపబడును

నైజాంతో, మైత్రిసంబంధముల అభివృద్ధికి తాను విదేశాంగవిధానమునే మేమనుసరించెదము శాంతికామకమైన దేశములన్నింటితోనూ సహకరించి, వాటి ఆర్థిక పునర్నిర్మాణమునకు తోడ్పడెదము. ఆర్థికముగా అమెరికా శక్తి లేనిచోటుగా, మార్షల్ ఐరోపా పునరుద్ధరణ ప్రణాళిక సూత్రముల ననుసరించి, ఆయాదేశముల పునర్నిర్మాణమునకు చేయూత నిచ్చెదము

స్వేచ్ఛ, న్యాయములపై జరిగే దురాక్రమణను ప్రతిఘటించుటకు, ఆయాదేశములు సమష్టిగా వ్యవహరించవలెనను సూత్రమును మేము విశ్వసించెదము. దురాక్రమణ ప్రతిఘటన విషయములో ఐక్యరాజ్యసమితి ప్రపంచమునకు ఉత్తేజ ఆశాజ్యోతియను నమ్మకములో, శక్తిని మేము సంపూర్ణముగా ఒలపగ్గెదము. రహస్యనులు పరిపరచుటకు ప్రయత్నించుము. దాని, మన ఆశయములకు హానిలేకుండ రష్యాతో మైత్రి అంగీకరించెదము. ఈ విషయములో మార్గము అమెరికా విదేశాంగ మంత్రిగా వ్యవహరించిన జేమ్స్ బర్న్స్ కి॥ రోడ్ ఐలాండ్ అగ్రతుడు అనుసరించిన విధానమునే అనుసరించెదము

యుద్ధానంతరం మన ఆక్రమణాధీనంలో వచ్చిన భూభాగములలో, స్వపరిపాలనను స్వయంపోషకత్వము కలిగినంత త్వరలో నెలకొల్పెదము: ఈ ప్రాంతములందు శాంతి వ్యవస్థలో యేర్పడిన దురాక్రమణ సంధి వమునగాకుండా జాగ్రత్తగా కనిపెట్టుచుండుము అని కార్యకర్తలు, తీర్మానములలో రిపబ్లికన్ పార్టీ ప్రభుత్వ విదేశాంగవిధానము నిర్వచించుచున్నది.

ఆంతర్జాతీయ పరిపాలనా వ్యవహారములలో, రిపబ్లికన్ పార్టీ ఈ క్రింద విధానమును ప్రకటించెను.

"ప్రభుత్వ దుబారాఖర్చును ప్రభుత్వ ఋణమును తగ్గించుటకూ, ధనోల్బణమును నిర్మూలించుటకు పాటుపడెదము. ద్రవ్యవిలువలేని పరిస్థితిలో ఇలకాలికి, ఉత్పత్తిని పెంపొందించెదము.

పరిపాలనా వ్యవహారములలో, ఆర్థిక, పరిపాలనా అంకెలకు సరిగా వాలెను, అని సోవియట్ మిలిటరీ గవర్నర్ మార్షల్ సోకోలోవిస్కీ, పాశ్చాత్యరాజ్యముల తాలూకు మిలిటరీ గవర్నర్లను హెచ్చరించెను. బ్రిటిషు, అమెరికన్, ఫ్రెంచి గవర్నర్లు మువ్వురూ, విడివిడిగా సోకోలోవిస్కీకి లేఖలు వ్రాయుచూ, బెర్లిన్ సోవియట్ ఆక్రమిత జర్మనీ భూభాగముగా తాము పరిగణించమని స్పష్టపరచిరి ప్రత్యేకించి మిలిటరీ

(2-వ పేజీ చూడుడు)

బెర్లిన్‌తో సహా తూర్పు జర్మనీ అంతటా ద్రవ్యచలామణి సంస్కరణ: రష్యా ఎదురెత్తు

జననివాసములకై బొంబాయిలోని రాజమందిరాలు

బొంబాయి, జూన్ 22 బొంబాయిలోని ప్రజలకు తగినన్ని నివాసగృహములు లభించుటలేదు. బొంబాయిలో చాలామంది సంస్థానాధీశులకు చెందిన రాజమందిరము లనేకము కలవు. ఈ రాజమందిరములను తమపశవరచవలెనని బొంబాయి ప్రభుత్వము కోరదలచియున్నది. ఆ విషయమై ఏమి చేయవలెనో బొంబాయి ప్రభుత్వము ఆలోచించుచున్నదని నమ్మకముగా తెలియుచున్నది. ఖాళీగావున్న యిండ్లను గవర్నమెంటు పశవరచుకొనుటకు ప్రభుత్వానికి అధికారి మెసంగుచు ఒక చట్టము కానిపనిచేయుచున్నది. ఆ కానిపనిమి ననుసరించి ఈ రాజమందిరములను తీసికొనవచ్చును

బెర్లిన్ నగరంనుంచి వైదొలగవలసిందిగా పాశ్చాత్య రాజ్యాలకు సోవియట్ హెచ్చరిక

బెర్లిన్, జూన్ 21: తూర్పు జర్మనీ అంతటా, ఆక్రరాజ్యాధిపత్యమయ ఆధిపత్యం క్రింద వున్న బెర్లిన్ నగరం నాలుగు ప్రాంతములలోనూ, శుక్రవారము నుండి ద్రవ్యచలామణి సంస్కరణాలు అమలు జరుపబడునని సోవియట్ అధికారులు, నేడు ప్రకటించిరి.

ఆర్థికముగాగాని, రాజకీయముగాగాని, పరిపాలనా వ్యవహారరీత్యాగాని, ఏ దృష్టితో చూచినప్పటికి, పాశ్చాత్యరాజ్యములు బెర్లిన్‌లో వుండుటకు తగిన కారణ మేమీ కన్పించదని, బెర్లిన్ నగరం యావత్తు సోవియట్ ఆక్రమిత జర్మనీకి చెందినదే గనుక, సోవియట్ ద్రవ్యమానమును అంగీకరించి తీరవలెను లేదా, ఆర్థిక, పరిపాలనా అంకెలకు సరిగా వాలెను, అని సోవియట్ మిలిటరీ గవర్నర్ మార్షల్ సోకోలోవిస్కీ, పాశ్చాత్యరాజ్యముల తాలూకు మిలిటరీ గవర్నర్లను హెచ్చరించెను. బ్రిటిషు, అమెరికన్, ఫ్రెంచి గవర్నర్లు మువ్వురూ, విడివిడిగా సోకోలోవిస్కీకి లేఖలు వ్రాయుచూ, బెర్లిన్ సోవియట్ ఆక్రమిత జర్మనీ భూభాగముగా తాము పరిగణించమని స్పష్టపరచిరి ప్రత్యేకించి మిలిటరీ

(2-వ పేజీ చూడుడు)

గంటల పంచాంగం

సర్వధారి సం॥ జ్యేష్ఠ బ॥ తృతీయ
1948 సం॥ జూన్ 24 గురువారం
సూ॥ తృతీయ రా॥ 10 45 తు॥ పా॥ 10 56 వర్జ్యం
ప॥ 2-22 ల 5-8 సు.

బ॥ చవితి జూన్ 25 శుక్రవారం
సూ॥ చవితి రా॥ 12 53 శ్రవ ప॥ 1-33 వర్జ్యం
పా॥ 6-1 ల 7-49 సు.

ఆంధ్రపత్రిక
సర్వధారి సం॥ జ్యేష్ఠ బ॥ తృతీయ
గురువారం

ఆసియా అశాంతి

రష్యాను పాలించువారు యావత్తు ప్రపంచమును పాలింపగలరను యూరపియన్ రాజ్యాంగ తంత్రజ్ఞుల భావము నిరాధారమైనదిగాదని, నిర్హేతుకమైనదిగాదని ద్వితీయ ప్రపంచ సంగ్రామానంతరము వివిధ ప్రాంతములందలి రాజకీయ పరిణామములు స్పష్టము చేయుచున్నవి. రెండు సంవత్సరములలో తూర్పు యూరపు రాజ్యము లన్నింటియందును సోవియట్ రష్యా తన కనుకూలమైన కమ్యూనిస్టు ప్రభుత్వములను నెలకొల్పకలిగెను. పాశ్చాత్యరాజ్యములు అమెరికా కలసి పశ్చిమ జర్మనీని చేతుచేయుటతో, తూర్పు జర్మనీకూడ సోవియట్ రాజ్యమైనది. చెకస్లవేకియాలో సంపూర్ణమైన కమ్యూనిస్టు ప్రభుత్వము ఏర్పడుటతో, తూర్పు యూరపు నందే గాక, మధ్య యూరపు నందును, సుస్థిరమైన సోవియట్ అధీన దేశములు ఏర్పడినవి.

మధ్య యూరపునుండి దూర ప్రాచ్యము వరకు తన ప్రాబల్యమును విస్తరింపచేసుకొన కలిగిన పక్షమున బ్రిటన్, అమెరికా ఇతర పాశ్చాత్య ప్రజాస్వామిక రాజ్యములు అన్నియు ఏకమైనను తృతీయ సంగ్రామము సంభవమై అయినను అట్టి సంగ్రామమున విజయము తమదే కాగలదని సోవియట్ రష్యా విశ్వాసము, సోవియట్ రష్యా సంస్థాపకుల లక్ష్యము, ఆశయము ప్రపంచ కమ్యూనిస్టు రాజ్యస్థాపనమే. ప్రపంచ రాజ్యములన్నింటిలో కమ్యూనిస్టు విప్లవమును ప్రోత్సహించుటకు 1930 పూర్వము వరకు మాస్కో పాలకులు ప్రయత్నించిరి. 1927 వ సంవత్సరములో ప్రాచ్య దేశములలో ఈ విధానమును అమలుజరుపయత్నించెను. చైనాయందు విప్లవమును రేకెత్తించుటకు శాయశక్తుల ప్రయత్నించిరి. ఆ ప్రయత్నము లేవియు ఫలింపలేదు. 1930 నుండి, దేశకాలావసరములననుసరించి ఈ విధానమును తాత్కాలికముగ విరమించిరి. ద్వితీయ ప్రపంచ సంగ్రామకాలమున, మిత్ర రాజ్యముల అనుమానముల నివృత్తిచేయుటకు అంతర్జాతీయ కమ్యూనిస్టు పక్షమును రద్దు చేయుట జరిగెను. కాని మాస్కో విధానము మాత్రము మార్పుచెందలేదు. గత సంవత్సరము యూరపియన్ రాజ్యములన్నింటికి ఒక "కమ్యూనిస్టు వార్తాప్రచారక సంస్థ"ను నెలకొల్పిరి. పూర్వపు అంతర్జాతీయ కమ్యూనిస్టుపక్షము నిర్వహించిన పనులనే ఈ సంస్థ నిర్వహించుచున్నది.

కాని ఈ సంస్థ కార్యరంగము పరిమితము కావలసివచ్చెను. ఎట్టి ఉదాత్త సిద్ధాంతములపైన, మహోన్నత సూత్రములపైన వివిధజాతుల సంఘటితపరచ ప్రయత్నించినను, పరీక్షాసమయమున ప్రజలు జాతీయాభిమానులై ఈ అంతర్జాతీయ తత్వమును విసర్జింతురని, రష్యా గ్రహించెను. యుద్ధకాలమున రష్యా ప్రజలను దేశాభిమానులుగ, తీవ్రజాతీయవాదులుగ మార్చుటకు ప్రయత్నించెను. అందుకొరకు జార్ కాలపు యుద్ధవీరులను సైతము శ్లాఘించుచు ప్రచారమును కొనసాగించిరి. అంతేగాక ద్వితీయ సంగ్రామానుభవము వలన మాస్కో అధికారులు మరొక విషయమునుకూడ గ్రహించిరి. పారిశ్రామికముగ అభివృద్ధి చెందిన పాశ్చాత్య రాజ్యముల సమస్యలు, పరాధీన దేశములుగనున్న ప్రాచ్యరాజ్యముల సమస్యలు భిన్నమైనవని, పరాధీన దేశములందు ప్రజలు తీవ్రజాతీయవాదులని వీరు తెలుసుకొనిరి. జపాన్ నిర్విరామముగ సలిపిన ప్రాంతీయాభిమాన ప్రచారము ఫలించినది. అందువలన ప్రాచ్య, పాశ్చాత్య దేశములకు ఒక సంస్థ సాధ్యముగాదని గుర్తించి, ప్రాచ్య దేశములకు వేరుగ ఒక "కమ్యూనిస్టు వార్తాప్రచార సంస్థ"ను స్థాపింపదలచిరి. బాంగుకాక్‌లో తొలి సమావేశమునకు సన్నాహములు జరుగుచున్నవి.

గత అర్ధ సంవత్సరముగ ఈ ప్రాంతములందు జరుగుచున్న సంఘటనలను గమనించిన దూర ప్రాచ్యమునందు కూడ ఈ వుద్యమము బలపడుచున్నట్లు స్పష్టమగుచున్నది. ముఖ్యముగ బ్రహ్మ, మలయాలందు కమ్యూనిస్టు కార్యక్రమములు నానాటికి పెరిగిపోవుచున్నవి. తెచటి ఆర్థిక పరిస్థితులు కూడ, కమ్యూనిస్టు ప్రాబల్యాభివృద్ధికి తోడ్పడుచున్నవి. ముఖ్యముగ మలయాయందు బ్రిటిష్ యజమానుల తోటలందు కార్మికులస్థితి అధ్వాన్నముగనున్నది. కార్మికుల సమ్మెలు సామాన్యాలు సంఘటన లైపోయినవి. అసలు సమస్యను పరిష్కరించుటకు ప్రయత్నించక కమ్యూనిస్టులు అణచివేయుటకు ప్రయత్నములు జరుగుచున్నవి. చైనా నుండి అసంఖ్యాకముగ కమ్యూనిస్టులు ఈ ప్రాంతమునకు వచ్చుచుండిరి. చైనాయందును కమ్యూనిస్టు యుద్ధచర్యలను స్థగితరము చేయుచుండిరి. బర్మాయందు ఏర్పడిన కమ్యూనిస్టు ముప్పును ఎదుర్కొనుటకు ఫాసిస్ట్ నాటి అనుసరించుచుండిన విధానమును బ్రిటిష్ ప్రభుత్వము కొనసాగనివ్వలేదు. బర్మాలో కమ్యూనిజంకు స్థానము లేకుండ చేయవలసెనని బ్రిటన్ ఒడంబడిక కుదిరినను పురస్కరించుకొని హెచ్చరికలు చేయుచుండెను.

వాస్తవమునకు ఆసియా దేశములందు కమ్యూనిస్టు పక్షము బలపడుటకు, ఆ దేశముల పునరుద్ధరణ విషయమై బ్రిటన్, అమెరికాలు అనుసరించుచున్న సంకుచిత విధానమే కారణము.

ఇటీవల ఉదకమండలమునందు జరిగిన ఆసియా, దూరప్రాచ్య ఆర్థిక వ్యవహారముల సంఘములందు బ్రిటన్, అమెరికా ప్రతినిధుల ప్రసంగములు రష్యా సామ్రాజ్య విస్తరణ కార్యకలాపము సఫలమగుటకు ఉపకరించినవి. వీరి అననుకూల విధానము వలన ఆసియా పునరుద్ధరణ దుస్సాధ్యమగుటయు, కమ్యూనిస్టు శక్తులు బలపడుటయు జరుగును. ఈ ప్రమాదమును నివారించుటకు వేరొక మార్షల్ పథకము ప్రయోజనకరముకాజాలదు. ఆర్థిక అధిపత్యమును సంపాదించుటకుగాక, ప్రజల అభిమానమును, కృతజ్ఞతను, సహకారమును పొందుటకు ఎలైన విధానమును అనుసరింపవలెను. అదొక్కటే శక్తివంతమైన సాధనము. అది గుర్తింపక ఏమి చేసినను, ఎట్టి సైనికచర్యలు జరిపినను, కేవలము నేల విడిచి సాము చేసినట్లగును. ప్రస్తుతము అధికారమునందున్న వర్గముల బెదిరించిగాని, లాలించిగాని ఈ ముప్పును నివారింప ప్రయత్నించిన ప్రమాదము తీవ్రతరమై ఈ ప్రభుత్వముల పదభ్రష్టతకేగాక, అసలు ప్రజాస్వామిక రాజ్యము లన్నింటికి ముప్పు వాటిల్లును.

కాశ్మీరు కమిషను ఉభయపక్షాలకు ఆహ్వానము

జనీవా, జూన్ 22. జులై 6 తేదీ చాయల జనీవానుండి కరాచీ, న్యూఢిల్లీకి బయలుదేరి వెళ్లనున్న ఐక్యరాజ్య సమితి కాశ్మీరు కమిషనులో చేరుటకు రెయిసన్ ఆఫీసరును పంపవలసినదిగా ఇండియా పాకిస్థాన్లు కోరబడినవి. కమిషను నందలి 5 సభ్యులు ప్రతినిధులు మొదట కరాచీనుండి లాంఛనంగా పాకిస్థాను ప్రభుత్వమువారిని దర్శింపదలచి తరువాత ఢిల్లీ వెళ్ళి ఇండియా ప్రభుత్వమువారికి తమ ప్రశంసను అర్పించెదరని అనుకొనుచున్నారు. మొదటివిచారణ ఢిల్లీలో జరుగును.

ఐక్య రాజ్య సమితి సర్వసభ్యసమావేశానికి నెహ్రూ ప్రయాణం

న్యూఢిల్లీ, జూన్ 23: వచ్చేనెల సెప్టెంబరు 21 వ వారంలో పారిస్‌లో జరుగనున్న ఐక్యరాజ్యసమితి జనరల్ అసెంబ్లీ సమావేశమునకు భారత ప్రతినిధివర్గ నాయకుడుగా ప్రధాన మంత్రి పండిట్ జవహర్‌లాల్ నెహ్రూయే స్వయముగా హాజరగునని తెలియుచున్నది. జనరల్ అసెంబ్లీ సమావేశములో పని పూర్తిచేసుకొన్న పిమ్మట నెహ్రూ పారిసునుంచి అమెరికా ప్రధాన మంత్రుల సమావేశమునకు హాజరగుటకై లండను వెళ్లును.

మంత్రివర్గం సంఖ్య: ప్రధాని యభీష్టము

మదరాసు, జూన్ 23: మంత్రివర్గంలో ఖాళీలనుంచి పని యమై ఆలోచన యేమని యీనాళ ప్రతికాప్రతినిధులు ప్రధాని శ్రీ ఓమందూరు రామస్వామిరెడ్డిగారిని అడుగగా ఆ విషయమై యిప్పటికి యింకా ఎట్టి నిర్ణయము జరుగలేదనియు మంత్రివర్గంలో ఏర్పడిన రెండు ఖాళీలను పూర్తిచేసి సంఖ్య 13 కియాట లేక కష్టము లేదనియు ఆ సంఖ్య 12 అయినా లేదా 14 అయినా అయి యుండుట గంచిదనే అభిప్రాయం తెలిపి

పోర్టుపోలియోల తాత్కాలిక పంపకం

మదరాసు, జూన్ 23: శ్రీ [illegible] మంత్రి శ్రీనియల్ గారు గారు చూస్తూండగ పోర్టుపోలియోలలో మద్యనిషేధము మంత్రి శ్రీ యం. భక్తవత్సలంగారికి ట్రాన్స్‌పోర్టు, రిజిస్ట్రేషను పోర్టుపోలియోలను మంత్రి శ్రీ దెజవాడ గోపాలరెడ్డిగారిని ఒప్పగించినున్నా.

పెర్త్ అమిన్, జూన్ 23: పాలస్తీనాలో యూదులకు యూదులకు అంతఃకలహం ప్రజ్వలించినట్లు యీ ఉదయం తెలియవచ్చినది ఐక్యరాజ్యసమితి యుద్ధవిరమణ, పరిశీలకుల ప్రధాన కార్యాలయమునకు కమచూపూరు లోయలో, లేఅపిన్ తీరంలో 800 మంది యూదు వాలంటీర్లను ఉగ్రవాదులు సైనికులు దించుటకు ప్రయత్నించగా ఇజ్రాయిల్ సైనికులు ప్రతిఘటించుటతో యీ సంఘర్షణ ప్రారంభమయ్యెను.

హైదరాబాదు ఆయుధాలు

(1-వ పేజీ తరువాయి)

పట్టి అవి వేరుపడే. కాగలకు అనేకరకముల విమానములను అసంఖ్యాకముగా బాడుగకు తీసుకొని వీటి మీద పాకిస్థాన్ ప్రభుత్వము విరివిగా ఆయుధములను పట్టుచేయుచున్నది. హైదరాబాదు భవిష్యత్ హోదా విషయమై ఏర్పడిన వివాదము సంస్థాన ప్రభుత్వము ఐక్యరాజ్యసమితికి నివేదించి తీరుతుందని కరాచీలో అధికారులు సర్వసామాన్యంగా అభిప్రాయపడుచున్నారు. ఇది ఇండియా ప్రభుత్వమునకు కోపకారణం కాగలదనడంలో సందేహమాత్రము సంశయం లేదు. కాని నైజాం సలహాదారులు ఏనికికూడా ఇష్టము లేక్కచేయక స్థితిలో లేరు. కారణం పరిస్థితులు ఇదివరకే క్రుతి మించి రాగాన పడినవి. భద్రతామండలి దాకా ఈ వివాదను ఈడ్చి పాకిస్థాన్ నైజాంకు యథాశక్తిగా తోడ్పడుతుంది.

నైజాం రాజ్యాంగ సలహాదారు సర్ వాల్టర్ మాంక్టన్ ఆదివారంనాడు విమానంమీద లండన్‌కు బయలుదేరేముందు, పాకిస్థాన్ విదేశాంగమంత్రితో దీర్ఘసంభాషణ జరిపెను. నైజాంతరపున మాంక్టన్ త్వరలోనే ఈవివాదమీద న్యాయస్థానానికు ఒయలుగునని కూడా తెలియుచున్నది."

నైజాం సమస్యపై సమితికి పిర్యాదు?

మాంక్టన్ పరిశీలిస్తున్నట్లు లండన్ వదంతులు

లండన్, జూన్ 21: హైదరాబాదు రాజ్యాంగసలహాదారు, సర్ వాల్టర్ మాంక్టన్ ఈరోజున లండన్ వస్తాడు. మాంక్టన్ ఇకముందు ఏమిచేసేది ముందుగా తెలియపరచలేదని ఆయన కార్యాలయంలో తెలుస్తున్నది. సాధ్యమైనంతత్వరలో అమెరికా వెళ్ళి ఐక్యరాజ్యసమితి యెదుట నైజాంసమస్యను పెట్టదానికి ఉన్న అవకాశాలను సర్ వాల్టర్ మాంక్టన్ పరిశీలిస్తాడని హైదరాబాదు పరిస్థితిని గమనిస్తూ ఉన్నవారు అంటున్నారు.

హైదరాబాదుకు ఐక్యరాజ్యసమితిలో సభ్యత్వం లేకపోయినా సమితికి అభ్యర్థన చేసుకొనడానికి అవకాశం ఉన్నదని భారతీయులతో తన సంబంధాలు శాంతిని భంగపరచేలాగా ఉన్నాయని హైదరాబాదు వారంటే నట్లయితే హైదరాబాదుకు ఆ అధికారం ఉన్నదనే తెలుస్తున్నది. హైదరాబాదు పరిస్థితిలో ఇదివరలో యూదు కార్యాలయం అర్జీలపై సమితికి ఫిర్యాదు చేసింది.

హైదరాబాదు సమితికి ఫిర్యాదుచేసినట్లయితే, ఇండియా కౌంటర్వెయ్యుటందని పలుపక్క పోటుండా చేయడానికై బ్రిటన్ వీటోను ప్రయోగించవచ్చునని కొందరు పత్రికావిలేఖరులు సూచిస్తున్నారు.

హైదరాబాదు అభిప్రాయాలు నైట్‌హుడ్‌కు తెలియునని గ్లోబ్ రాజకీయ విలేఖరి వ్రాస్తున్నాడు అయితే హైదరాబాదుకు ఇండియాకు ఉన్న వివాదవిషయంలో లేక పక్షపాతంలోని బ్రిటిష్ ప్రతినిధి వర్గం కాశ్మీరువిషయంలో భారత, పాకిస్థానుల వివాదం దర్బారులో అనుసరించిన విధానాన్నే అనుసరించవచ్చును.

"యుద్ధకాలంలో నేను శాంతి పనుయంలోనేను నైజాం మొదట్నించీకూడా బ్రిటన్‌కు చాలా విధేయుడుగానూ ఆప్తస్నేహితుడుగానూ వ్యవహరించుచూ వచ్చెను. కాని బ్రిటన్‌లో రాజ్యము చేయుచున్న సామ్యవాద ప్రభుత్వము ఇండియా అధికారమును స్వీకరించి రాబోయున్న సమయములో, హైదరాబాదును కాగ్రమణమండి రక్షించుటకు స్నేహపూర్వకముగా నైజాంలో చిరకాలముండ చేసుకొన్న ఒప్పందమును చుట్టజుట్టి బుట్టదాఖలు చేసివచ్చెను. ఇప్పటికి అనేక సార్లుగా ఇండియా ప్రభుత్వం హైదరాబాదును శాంతిపథ్రములు దిగ్బంధనచేసి ఉపేక్షపడకుండా చేయుచున్నది. ఐక్యరాజ్యసమితి తన మిత్రరాజ్యమునైపైబడి గొంతు పిసుకుతుండగా బ్రిటిష్ ప్రభుత్వం కుట్లు తప్పగించి చూస్తూ ఊరుకున్నది. ఐక్యరాజ్యసమితి యెదుట తయారైన ఈ వివాదను తీసుకొని వెళ్లుటకు మనము ప్రయత్నించలేము. గడచిన కొలది సంవత్సరములలోనూ మిత్రద్రోహులుమనే అపఖ్యాతిని మనం అపరిమితముగా ఆశించలేము.

రష్యా ఎటు రైతు

(1-వ పేజీ తరువాయి)

సంస్కరణలను పెర్లిన్ నగర మంతటా అమలుజరుపవలసినదని, పెర్లిన్ పురపాలక సంఘం, మార్షల్ పాలకులు నిర్బంధించి ఆజ్ఞాపించెను. బ్రిటిషు, అమెరికన్, ఫ్రెంచి మిలిటరీ గవర్నర్లు తమ తమ ప్రాంతములలో యీసంస్కరణలను విస్తరించిరనుట నిస్సందేహమే. కడచినవారం పాశ్చాత్య జర్మనీలో ద్రవ్యధనమాణి సంస్కరణలను పాశ్చాత్యరాజ్యములు అమలుజరుపుటచే, తూర్పుజర్మనీలోనూ పెర్లిన్ నగరమంతటను, ద్రవ్యధనమాణి సంస్కరణలను అమలుజరుప నిశ్చయించుకొంటిమని, సోవియట్ మిలిటరీ గవర్నర్ పాలకులు విస్కీ బ్రిటిషు, ఫ్రెంచి, అమెరికన్ మిలిటరీ గవర్నర్లకు లేఖలవ్రాసెను. జూన్ 28 తేదీ పాత, రీచ్‌మార్కులు, రెండు మార్కులు, మిత్రమండలి మార్కులు తూర్పు జర్మనీలోనూ, పెర్లిన్ లోనూ, చలామణిలో ఉండవు.

ఉత్తరజర్మనీగాని, మధ్యదేశంగాని, పెర్లిన్, సోవియట్ ఆక్రమిత జర్మనీకి చెందినదని కాను ఒప్పుకోలేదని బ్రిటిష్ మిలిటరీ గవర్నర్లు రాబర్ట్సన్ పాకులాడి విస్కీకి సమాధానమిచ్చెను. అమెరికన్ మిలిటరీ గవర్నర్ టూయిస్ క్లేగూడాయిదే సమాధానం పంపెను. బ్రిటిష్ ఆహ్వానాన్ని పురస్కరించుకొని, వాళ్లు అగ్రరాజ్యాల నిపుణులు, ద్రవ్యధనమాణి సంస్కరణలను చర్చించుటకు యీ రోజు ఉదయం సమావేశమైరి కాని సమావేశం నిష్ప్రయోజనంగా పరిణమించినట్లు తెలియవచ్చెను.

రజాకార్ల దాడి

(1-వ పేజీ తరువాయి)

పటంబంబులో పక్క నాంపల్లి స్టేషను లో విజయవాడ పోవు పాసింజరు రైలులోని ఒక పెట్టెలో ఎక్కినారు. పాయంకాలమునకు ఆ బండి మధిర స్టేషనుకు వచ్చినది మధిరస్టేషను విజయవాడకు 30 మైళ్ల దూరములో నిజాం సంస్థానంలో నున్నది నాంపల్లినుండి మధిరకు వచ్చువరకు వీరి ప్రయాణమున కేరు ఆటంకము కలిగించలేదు. రైలు మధిర స్టేషనులోకి రాగానే 30 మంది పాయుధ రజాకార్లు ప్రత్యేకంగా మార్వాడీలుఉన్న పెట్టెలో దూరి వారిని బలవంతంగా కిందికి లాగివేసినారు. రజాకార్లు యీవిధంగా మార్వాడీలను దౌర్జన్యంగా కిందికి లాగుచుండగా స్టేషను అధికారులుగాని, రైల్వేపోలీసులుగాని జోక్యం కలిగించుకొనలేదు. రజాకార్లు వీరిని ఏ సామానును తూర్పుగా కిందికి లాగుకరకు రైలు స్టేషన్లోనే నిలిపివేయబడెను ఆ రైలులోని విజయవాడకు వచ్చుచున్న హైదరాబాదులోని మిఠాయి వర్తకుడు ఛేదులాల్ జగన్నాథ్ అను మార్వాడీ తనకుంగానిజమువాపెకుచ్చెను. ఈ పైమయములు వన్నిటినీ అతడే తెచ్చెను. మార్వాడీస్త్రీలు పెట్టెలోనుండి కిందికి దిగుటకు పన్నాయించుచుండగా రజాకార్లు దౌర్జన్యంగా వారినికూడా కిందికి లాగివేసినారు. ఆ స్త్రీల కంఠమీద దాదాపు లక్ష రూపాయల విలువగల వజ్రపు నగలు వున్నవి. వారిని ఏమైనదో ఇంకా తెలియలేదు అనికూడ అతడు చెప్పెను. ఈ విషయమును గురించి ఇండియా గవర్నరు జనరలకు, ప్రధానమంత్రికి, సర్దార్ పటేల్‌గారికి, రాజేంద్ర ప్రసాద్‌గారికి టెలిగ్రాములు పంపబడెను. మార్వాడీ కుటుంబములకు రక్షించుటకు వెంటనే తగు చర్య తీసుకొనవలసిందని ఆ టెలిగ్రాములలో కోరబడెను.

అనేకొండినద్ద రజాకార్ల అత్యాచారాలు

అనెకొండి, జూన్ 21: ఇక్కడ 15 రోజులకంటుట రజాకారు కాంతమంది నది ఒడ్డున ఒక శిబిరమును ఏర్పాటు చేసుకొని అచ్చటి ప్రజలను పీడించుచున్నారు. ఆ మధ్యనిచే ప్రజాప్రతినిధులకు సమాచారము లేదు. దర్బారమున్న యూనియన్ ప్రజలు భయపడుచున్నారు. (ఒ. వి.)

మలనూర్ సంఘటనపై సరిగా దర్యాప్తు జరపకనే నైజాం నివేదిక తయారుచేసెను

ఇండియా ఏజెంటు జనరల్ కార్యదర్శి ప్రకటన

హైదరాబాదు, జూన్ 23: మలనూర్ సంఘటనపై ఇండియా హైదరాబాదు ప్రభుత్వములు సంయుక్త విచారణ జరిపినవనీ, యూనియన్ వారు సులభ్యయూనియన్ ప్రజల మూలముగానే సంభవించినట్లు ఈ విచారణవలన తేలినదనీ చెప్పుచూ నైజాంప్రభుత్వం నిన్న చేసిన ప్రకటనను ఇండియా ఏజెంటుజనరలు కార్యదర్శి నేటిరాత్రి ఖండించెను. నైజాం ప్రభుత్వ ప్రకటనను విమర్శించుచూ కార్యదర్శి పత్రికలకు నేటిరాత్రి ఈదిగువ ప్రకటనను విడుదలచేసెను: ఈ దర్యాప్తులో ఒక్క సాక్షినిమాత్రమే విచారించుటకు పిలుపబడినది; ఆ విచారించిన ఒక్కడుకూడా నైజాం ప్రభుత్వోద్యోగి. ఇతడు యుంకములాఖాలో ఆసిస్టెంటు సూపరింటెండెంటుగా పని చేయుచున్నాడు.

తగినన్యాయధి లేనందున జిల్లా మాజిస్ట్రేటు, జిల్లా పోలీసు సూపరింటెండెంటు విచారణకు హాజరుకాలేక పోయినారు. నైజాం సూపరైవైజింగ్ ఆఫీసరు జూన్ 30 వ తేదీన ఈ సంయుక్త విచారణకూర్చి నిశేదిక ముసాయిదాను తయారుచేసెను. తరువాత ఇండియా ఏజెంటు జనరలు కార్యాలయమునకు చెందిన సూపరైవైజింగు ఆఫీసరు ముసాయిదా జదివి అందులో కొన్ని సవరణలు చేయవలసి ఉన్నదని హైదరాబాదు ప్రభుత్వమునకు చెందిన ఆఫీసరుతో చెప్పెను. అప్పుడు నైజాం ఉద్యోగి తాను మర్నాడు ప్రొద్దునవచ్చి కలుసుకుందునని మార్పులు చేయుటగూర్చి అప్పుడు ఆలోచించవచ్చునని చెప్పి జారిపోయెను. కాని జూన్ 21 వ తేదీన ఉభయులూ కలుసుకున్నప్పుడు, హైదరాబాదు ఉద్యోగి తాను ఆదివరకే నిశేదిక ముసాయిదాను పై అధికారికి పంపివేసితినని చెప్పెను. అంతేకాక ఇండియా ప్రభుత్వమునకు చెందిన ఆఫీసరు పగటి ఉద్యోగిలపై అధికారుడ కొందరుపడి ముసాయిదాను పంపివందుకు అధికారిపంచుచు అతనికి ఈ క్రింది సందేశమును మ్రాతపూర్వకముగా అందజేసెను—నిషీ!,

మలనూర్ సంఘటనపై మనము తగినంత మంది సాక్షులను విచారించలేదనీ కాబట్టి నిర్ధారణగా ఒక అభిప్రాయమునకు వచ్చుటకు సాధ్యముకాదనీ, నేను మీకు లోగడనే చెప్పియుంటిని. మీకు అభిప్రాయము మీ ముసాయిదాలో సరిగా వ్యక్తపరుచుటలేదనికూడా నిన్న అభ్యంతరము తెలిపి ఉంటిని. ఈ విచారణలో నైజాం ప్రభుత్వోద్యోగి చెప్పిన సాక్ష్యమునకు ఇతరులవి ఇవ్వజాలుదనీ, మీరు యీ ప్రభుత్వపు సాక్షులకు కూడా విచారించి సంగతి సందర్భములు సాకల్యముగా తెలుసుకొన్నమీదటగాని ఒక అభిప్రాయమునకు వచ్చుటకు వీలుపడదనీ, మీ ముసాయిదాలో విస్పష్టము చేయవలెనని కోరుచున్నాను. ఇది ఇండియా ఏజెంటుజనరలు కార్యాలయంలోని సూపరైవైజింగు ఆఫీసరు వారి సందేశం. ఎప్పుడూ లేదు. వారుకేలు పెద్ద ఉద్యోగులకు స్థిరగతులు నివేదించవలెను. నైజాంప్రభుత్వం ఈ నియమమును ఉల్లంఘించుట చాలా విచిత్రముగా కన్పించక మానదు."

రిపబ్లికన్ పక్ష విదేశ విధానం

(1-వ పేజీ తరువాయి)

సైన్యములకు, జాతి విభేదముల ప్రకారము, విభజింపబడ్డతిని స్త్రీ ఘటించెదము. కమ్యూనిస్టుల వణచుటకై తయారైన చట్టములను కట్టుదిట్టముగా అ అజరిచెదము, అవసరమైతే కొత్త శాసనములను నిర్మించెదమని వాగ్దానము చేయుచున్నాము పెనెటల్ లాండెర్‌బర్గ్ అంతర్జాతీయ ఆశయము గురించే ఎక్కువగా, రిపబ్లికన్ పార్టీ విశాలాంధ్రాన్ని సర్వచింపబడెను రిపబ్లికన్‌పార్టీ సమావేశం దోరణిమాను కాండిడేట్ గ్రాంట్‌పార్టీలో రెండుక్కువ ప్రాబల్యమున్నట్లు స్పష్టపడెను.

ట్రూమాన్ అధ్యక్షుని పాలన కుట్రల ప్రణాళికనే, కొన్నిసరణలతో రిపబ్లికన్ పార్టీ ఆమోదించెను. రిపబ్లికన్‌పార్టీపక్షపాతంలో అతివాదులకు పరిమితమైన విజయంమాత్రమే లభించెను పార్టీ స్వంత నిబంధనల విధానమంటూ యేంటుకు లక్ష పోయెనని, యిక్కడి రాజకీయోద్యోగుల వాగ్ప్రక్షేపమునుపయోగించినట్లు మద్రాసుప్రభుత్వం ప్రకటిస్తున్నది.

రాజాజీపై హైద్రాబాదు ఆశలు

హైదరాబాదు, జూన్ 22 ఇండియా గవర్నర్ జనరలు పదవికి రాజగోపాలాచారిగారు నియమింపబడుట ఇండియా హైదరాబాదు సంబంధములకు సద్భావనూచకమనీ, మహాత్మాగాంధీజీ బోధించిన అహింసా సిద్ధాంతమును త్రికరణ శుద్ధిగా ఆదరించువాడున్నూ, సమ్యగ్దర్శనవాదియున్నూ, విశేష రాజకీయ ప్రజ్ఞగలవాడున్నూ అయి వుండుటచేత రాజాజీ ఉభయపక్షములకు సంతృప్తికరముగా ఈ సమస్యను పరిష్కరించగలడనీ యక్కడి రాజకీయ వర్గములు అభిప్రాయపడుచున్నవి

నిజాంఉద్యోగి అరెస్టు

విశాఖపట్నం, జూన్ 23. ఈ పట్టణానికి చెందిన నిజాం ప్రభుత్వ పబ్లిక్ రిలేషన్స్ ఆఫీసరు అబ్దుల్ వహీదరాజేశ్వరరావును నేటి మధ్యాహ్నం 3 గం. అక్కడి స్థానిక పోలీసులు అరెస్టుచేసిరి. వారు నిజాంప్రభుత్వ ఉద్యోగమునకు రాజీనామా నిచ్చినట్లు రాజేశ్వరరావు తెలియజేసెను. అయితే నేటి సాయంకాలం విజయవాడకు తీసుకొని వెళ్లబడెను. (స్వ. వి.)

మచిలీపట్నంలో ముస్లింల అరెస్టు

మచిలీపట్నం, జూన్ 22 ఇనుగుదురు స్టేషన్ పోలీసులు నేడు 5 గురు ముస్లింలను ఒక హిందువును నిజాం ఏజెంట్లుగా పరిచేయుచున్నారను అనుమానంతో అరెస్టుచేసిరి. వీరు స్థానిక జైలులో నుంచబడిరి. (స్వ. వి.)

మునిసిపల్ కౌన్సిలర్ల అరెస్టు

కర్నూలు, జూన్ 22 స్థానిక మునిసిపల్ కౌన్సిలర్లు ఖాన్‌సాహెబ్, జి. హైదర్‌సాహెబ్, ఖాజాఇబ్రహీం అనువారిని, ఆనరరీ చెంచి మాజిస్ట్రేటు బాజా మియాను, యాసీన్ అను వర్తకుని నేటి వుదయం పోలీసులు సి. పి. సి. 151 సెక్షన్ కింద హైదరాబాద్ పరిహద్దు పరిస్థితి సందర్భంలో అరెస్టుచేసిరి. ఇదే విధంగా నంద్యాల మునిసిపల్ కౌన్సిలర్లు దాదే ఖాన్‌మరాని, నజీరుల్, హుమాయాయిలను మరి నలుగురు ముస్లింలను నేటి ఉదయం పోలీసులు అరెస్టుచేసి కర్నూలునకు తీసుకొనివచ్చిరి. (స్వ. వి).

కృష్ణా గ్రామాలపై దాడి

(1-వ పేజీ తరువాయి)

గ్రామానికి 6 మైళ్లలో మాత్రమే పోలీసు స్టేషనున్నది ఈ పురంలో పోలీసులు బందోబస్తు ఏర్పాట్లుగానీ, అక్కడి ప్రజలకు ఆయుధాలుగాని లేవని తెలియుచున్నది. ఈ దాడి విషయాలు కృష్ణాజిల్లా మేజిస్ట్రేటుకు పోలీసు సూపరింటెండెంటుకు తెలుపబడినవి.

జూన్ 21 వ తేదీ సోమవారం రాత్రి యీనిని తిరువూరు తాలూకాలోని రుసికి పాడు గ్రామంమీదికి 20 మంది హైదరాబాదు సైనికులు దాడిచేసినట్లు సైన్ వార్తా కృష్ణజిల్లా మేజిస్ట్రేటుకు వచ్చినది. హైదరాబాదు సైనికులు, తునికిపాడు యీనియన్ ఇండియన్ యూనియన్ సైనికుల పోలీసు శిబిరాలమీద కత్తిపోటులను ప్రయోగించుచూ దాడి గావించిరి. అపుడు మన సైనికులు పోలీసు సిబ్బంది ఎంటనే వారి తెగుర్కొని 20 రోజుల సుపోకిసుండ్లను ప్రేల్చి హైదరాబాదు సైనికులను తరిమివేసిరి. మన పోలీసుల కాల్పిగాయాలు తగులలేదు.

సైనికుల నష్టములు తెలియవు. ఈ వార్త అందినవెంటనే కృష్ణజిల్లా మేజిస్ట్రేటు ఆర్. యస్. సుబ్బుస్వామిగారు స్థానిక సైనికాధికారులతో యీ విషయంగూర్చి ఆలోచించినారు ఎటువంటి పరిస్థితి ప్రభుత్వ ప్రధాన కార్యదర్శికిగూడా విషయాలు తెలియజేయబడెను. జిల్లా మేజిస్ట్రేటు ఉత్తరవులకు గాను ఎదురు చూచుచున్నారు.

హైద్రాబాదు కమ్యూనిస్టుల వద్ద ఆయుధాలు

యూనియన్ పోలీసుల వశం

చెన్నపురి, జూన్ 22 కొల్లూరు గ్రామానికి (గుంటూరుజిల్లా, నర్సారావుపేట తాలూకా) వాలుకపైన్ల పరిపాలనలో కేవలం హైదరాబాదు కమ్యూనిస్టులకు చెందిన 9 పాటు తుపాకులు, రెండు రివాల్వర్లు, 2 కత్తులు, 3 కత్తులు, ఏడుబరిలు కాట్రిడ్జులు యూనియన్ పోలీసుల వశమైనట్లు మద్రాసుప్రభుత్వం ప్రకటిస్తున్నది.

సైనిక రక్షణతో బస్సుల నడక

సరిహద్దు పరిస్థితి గురించి కృష్ణాజిల్లా కలెక్టరు వివరణ

విజయవాడ, జూన్ 21: హైదరాబాద్, కృష్ణాజిల్లా, నల్గొండలోను, మునగాల ప్రాంతాలలోను శాంతి నెలకొనివచ్చినదనీ, సంఘటనలు జరుగుచున్నట్లు వార్తలేమీ లేవనీ కృష్ణాజిల్లా కలెక్టరు ఆర్. ఎస్. మలకుప్పన్ గారు కుంగాల, లింగగిరి పరగణాలలోపర్యటించిన అనంతరంనే డిక్కడకువచ్చి చెప్పిరి. కలెక్టరుగారు జిల్లా పోలీసు సూపరింటెండెంటుగారితో జగ్గయ్యపేట మునగాలలమధ్య నడిచు బస్సులలోని డ్రైవర్లను, కండక్టర్లను నిజాం పోలీసులు, రజాకార్లు బెదిరించుచున్నారని తెలిసి శనివారంనాడు మునగాల, లింగగిరి ప్రాంతాలలో పర్యటించుటకు వెళ్లిరి. కొన్నిరోజుల కిందట నుండి నిజాం పోలీసులు, రజాకార్లు జగ్గయ్యపేటనుండి మునగాల లింగగిరి ప్రాంతాలకుబోవు బస్సుల డ్రైవర్లను, కండక్టర్లను విపరీతముగా బాధించుచున్నారు. తిమ్మనూడ బళ్ళాలలో ఎక్కించుకొని తాము తీసుకొని వెళ్లమన్నచోటులకు లేకపోతే లసిందరి నిజాం పోలీసులు డ్రైవర్లను కండక్టర్లను బాధించుచున్నారు. అందువలన బస్సుల యజమానులు భయపడి జూన్ 15 నుండి బస్సులను నిలిపివేసిరి.

జగ్గయ్యపేటనుండి మునగాల ప్రాంతాలకుబోవు బస్సులకు, తపాలా బస్సులకు సైనిక రక్షణ ఏర్పాటు చేయబడినదనీ, బస్సులు యథాప్రకారంగా నడుచుచున్నదనీ నేటి మధ్యాహ్నం కలెక్టరుగారు చెప్పిరి. కలెక్టరుగారు రోడ్డుమీద నిజాం పోలీసు అధికారులతో సంప్రదించి, యీ విషయంలో నిజాం పోలీసులు ఇండియా పోలీసులతో సహకరించవలసినదని చెప్పినారు. నిజాం పోలీసుల అధికారులుకూడ అందుకు సమ్మతించినారు.

నిజాం అధికారి ప్రకటన

మునగాల, లింగగిరి పరగణాలకు జరిగే రవాణా వస్తువుల రవాణాను నిలిపివేయవలసిందిగా నిజాం ప్రభుత్వము ఉత్తరువు చేయలేదని నిజాం అధికారి చెప్పెను. మునగాల ప్రాంతాలకు సంస్థాన భూభాగంగుండా జరిగే వస్తువుల రవాణాను నిలిపివేయ. లన్నిందిగా నిజాం ప్రభుత్వము రోడ్డు పోలీసులకు ఉత్తరువుచేసినదని ప్రకటింపబడిన వార్తను యితడు ఖండించెను.

నిజాంబస్సులు పునః ప్రారంభం

హైదరాబాద్, జూన్ 21: పెట్రోలు కొరతవలన యీ నెల 16 నుండి నిలిపివేయబడిన బస్సులు తిరిగి యీ నెల 29 నుండి నడవగలవని తెలియుచున్నది. ఈ బస్సులు హైదరాబాద్ కేంద్ర పరిపాలన కాలయములో కనిపెట్టబడిన కొత్త నూనెతో నడుపబడుట. ఈ కొత్తనూనె కేరుసెనగనూనె, పవర్ ఆల్కహాలుల మిశ్రమమట. దీని ఖరీదు డీజెల్ ఆయిల్ కంటె మూడురెట్లు ఎక్కువట.

కృష్ణాతీరాల్లో అనుమానాస్పదులు, గూండాల అరెస్టు

విజయవాడ, జూన్ 22: స్థానిక పోలీసులు నిన్న సాయంకాలం దాదాపు 100 మంది గూండాలను, అనుమానాస్పదంగా ఉన్నవారిని అరెస్టు చేసిరి. ఈ అరెస్టులు ప్రజా రక్షణ దృష్టితో జాగ్రత్తకొరకు చేయబడినవి. విజయవాడ తాలూకా కల్లూరు ప్రాంతంగా ప్రభుత్వముచే నిర్ణయించబడినది. ఈ విధంగానే, గుడివాడ, మచిలీపట్నం, నూజివీడు మొదలగు జిల్లాలోని యితర ప్రాంతాలలోకూడ నిన్న సాయంకాలం అనుమానాస్పదంగా ఉన్నవారిని, గూండాలను అరెస్టు చేసిరి. ఇంకను రేపు అరెస్టులు జరుగుచునే యున్నవి. (స్వ. వి)

హైదరాబాదులో ముద్దెడ పాసింజర్ను పడగొట్టుటకు ప్రయత్నం

హైదరాబాద్, జూన్ 23: నిజాం సంస్థాన క్షేత్రమైన భోగర్ ముద్గోల మధ్య ముద్గోలకు వెళ్లే 28 వ నంబరు పాసింజరును పడగొట్టుటకై, జూన్ 21 తేదీన పట్టాలు నడులు చేసినదనీ, కాని పోలీసు బండి అప్పుడప్పుడు కాస్త సురక్షితముగా గమ్యస్థానము చేరుకొన్నదనీ, నిజాం ప్రభుత్వం నేడొక ప్రకటన చేసెను. ఎవరో దొంగచాటుగా రైలు బండి మీద కాల్పులు జరిపిరనీ, కనుక తీవ్రముగా గాయపడైన వనికుంది ప్రభుత్వం ప్రకటన చేయుచున్నది.

వెబవాన కమిషనరు

వెంకటాద్రి వాడుకాగా శ్రీ వెబవాన కమిషనరుగా కవిరాజగారు నియమింపబడిరి. వారు కంటోన్మెంటు బోర్డు తీర్పుకాందురు. కవిరాజగారు ఈరోజే కమిషనరుగా ఉంటిరి.

గాంధిమహాత్ముని హత్యలో వివిధ ముద్దాయిల పాత్రలు

ప్రాసిక్యూషన్‌వాదమును వివరించుచు న్యాయవాది దప్తారే ఆరోపణ

న్యూఢిల్లీ, జూన్ 22. గాంధిమహాత్ముని మరణానంతరము నాలుగు నెలల మూడు వారములకు గాంధిమహాత్ముని హంతకుడని చెప్పబడుచున్న నాథురామ్ వినాయక్ గాడ్సే, శ్రీ నరహర్కాడు, వారిరోషరీకైన మరి ఆప్టే దైనందిన వివరణ చేయు స్పెషల్ జడ్జి ఆత్మాచరణ్‌గారి యెదుట ఢిల్లీ లాల్‌కిల్లాలో ప్రారంభమయ్యెను పిదప కుట్రపన్నిన నేరము, దుష్ప్రేరణమునందు సహాయము చేసిన నేరము, ఆయుధ శాసనమునందలి నిబంధనలను ఉల్లంఘించిన నేరము మొదలగునవి. ముద్దాయిలలో నొకడగు దిగంబర్ బడ్గేను క్షమించిరి. వార్తిషీటు నమునరించి మరి ముగ్గురు ముద్దాయిలు, 'అజ్ఞాతులగు యితరులు' తప్పించుకొని తిరుగుచున్నారు. తాము నిర్దోషులని ముద్దాయిలందరు చెప్పిరి.

బొంబాయి అస్సోసియేటెడ్ జనరలు. ఈ కేసులో ప్రాసిక్యూషన్ వారి ప్రధాన న్యాయవాదియగు సి. కే. దెఫ్ రాలీగారు కోర్టువారి సుద్దేశించి ప్రారంభ ప్రసంగము గావించుచు గత జనవరి 30 తేదీన గాంధిమహాత్ముని కాల్చి చంపుటయందు పర్యవసించిన ముద్దాయిల వివిధ కార్యకలాపములను వివరించిరి

ప్రాసిక్యూషన్ ఆరోపణ

న్యూఢిల్లీ, జూన్ 22: లాల్‌కిల్లాలో న్యాయమూర్తి ఆత్మచరణ్‌గారి సమక్షంలో గాంధీజీ హత్యకేసు దైనందిన విచారణ జరుగుచున్నది. న్యాయమూర్తి నిందితులపైనేరారోపణ చేయుటయు, 9 వ ముద్దాయి బడ్గేను క్షమించినట్లు ప్రకటించుటయు, ముద్దాయిలు నిర్దోషులమని వాదించుటయు, నిన్నటి పత్రికలలో ప్రకటించబడినది. ముద్దాయిలు నిర్దోషులమని ప్రకటించినమీదట ప్రధాన ప్రాసిక్యూటర్ సి. కె. దఫ్తారీ ముద్దాయిలపైన ఆరోపణలను, వారి తదచిత్రములను, చివరికి వారు గాంధీజీని ఏ విధంగా హత్య చేసినదీ వివరిస్తూ వాదనను కొనసాగించినాడు.

ప్రాసిక్యూషన్ కౌన్సిల్ దప్తారీ ఈ కింద నివేదించినట్లు వాదించినాడు:

ఈ కేసులో ప్రధానముద్దాయి నాథూరాం గాడ్సే. అతడే గాంధీజీని హత్య చేసినది. గాంధీమహాత్ముడు జాతీయ మహా పురుషుడేకాక అంతర్జాతీయ విఖ్యాతి గడించినవాడని ప్రపంచమంతటితోపాటు ముద్దాయిలకుకూడా తెలుసు. అహింస, విశ్వమానవ సౌభ్రాతృత్వ సిద్ధాంతాలకు ప్రచారం చేయుటయే తన జీవితలక్ష్యంగా ఆయన పరిణమించి, తదనుగుణంగా జీవనం గడిపాడు. తన జీవితమంతా ఏ సిద్ధాంతాలకు ప్రాధాన్యత ఇచ్చాడో వాటికొరకు ఆయన ప్రాణాలనర్పించుటకూడా ఒక విధంగా ఉచితంగానే ఉన్నదనిపిస్తున్నది. మానవ సౌభ్రాతృత్వం, అహింసల విషయంలోనే ఆయన మరణించినాడు. సాధారణంగా ఇటువంటి సందర్భాలలో శోకం చేయుటానికి కల ఉద్దేశాలేమిటని పరిశీలించ కక్కర్లేదు. కాని మొదటిముద్దాయి ఒక్కడేకాక మిగిలిన 7 గురూ నేరం చేయుటంలో కుట్రచేయుటం జరిగింది కనుక ఈ సందర్భంలో ఉద్దేశాలకు కొంత ప్రాధాన్యత వస్తుంది. గాంధీజీని హత్యచేయటంలో ముద్దాయిలకు ఉన్న ఉద్దేశాలు విస్పష్టంగా తెలుస్తూనే ఉన్నవి.

20 వ తేదీ బాంబు

అసలు హత్య జనవరి 30 వ తేదీనే జరిగినా, జరిగినది అకస్మాత్తుగా ప్రయత్నం కాదు. అంతకు పదిరోజులముందు, అనగా జనవరి 20 వ తేదీన, వినాయక సావర్కర్, దత్తాత్రేయ పర్‌చూరేలు తప్ప మిగిలిన ముద్దాయిలందరూ ఢిల్లీలో కలిసివున్నారు. గాంధీజీ ఎప్పుడూ సాయం ప్రార్థనలు జరిపే బిర్లాభవనంవద్దగల మందిరాలో ఆరోజున గన్‌కాటన్ అమ్మును పేల్చారు. (ఈ సందర్భంలో ప్రాసిక్యూటర్ బిర్లాభవనం, ప్రార్థనాస్థలం, దాని జనకాలు ఉన్నవంటు, మొదలైనవాటిని వర్ణించాడు.) మదన్‌లాల్ గన్‌కాటన్ను పేల్చినప్పుడు సావర్కర్, పర్‌చూరేలు తప్ప మిగిలినముద్దాయిలంతా ప్రార్థనస్థలంలోనే ఆ టుట్టుపక్కలనో, ఉన్నారు. ఓరందరూ ఇంతకు రెండురూపు రోజులముందు ఢిల్లీకి వచ్చారనీ, వారంతా కలిసి ఉన్నారని ప్రాసిక్యూషన్‌వారు నిరూపించకలిగితే ఈ అంశానికి చాలా ప్రాముఖ్యత వస్తుంది. వారందరిదగ్గరా గ్రనేడ్లూ, రివాల్వర్లూ ఉన్నవని, తగిన పాయింటు చూపి ప్రాసిక్యూషన్‌వారు నిరూపించ బోతున్నారు. ఓరందరూ ఎక్కడికక్కడ తమ తమ ఇళ్లకి వాళ్లేనీ, ఏదో అంతకలిసి పాల్గొంటలేనిన కార్యమొకటి కల్గక ఉన్నదనే విధిలేనట్లు స్పష్టపడుతుంది.

ఈ గన్‌కాటన్ బాంబును ప్రయోగించినది తానొక్కడినేననీ, దానితో ఇతరులకు సంబంధంలేదనీ మదన్‌లాల్ అన్నాడు. కాని ఇది అబద్ధమని ప్రాసిక్యూషన్ నిరూపించగలదు. ఎప్పుడు హత్యచేయబడునో తెలియజేయుటకు ఈ నేలను శబ్దాన్ని సంకేతంగా ముద్దాయిలందరూ నిర్ణయించుకున్నారని ప్రాసిక్యూషన్‌వారు ఋజువుచేయగలరు. ఓ కంచాలు అనుకున్నట్లు సాగక, మదన్‌లాల్ అరెస్టుఅయినాడు. మిగిలినవారు పారిపోయి, వారిబాటలను తగిలి కనిపెట్టి పరకూ, ప్రత్యన్నంగా వున్నారు.

తిరిగి కుట్ర

వాస్తవానికి నాథూరాం గాడ్సే, ఆప్టే, కర్కారేలు ముగ్గురూ తిరిగి బొంబాయికి కలుసుకొని జనవరి 31 వ తేదీన ఢిల్లీ కిరచ్చారు. పిస్టలుతో మూడుసార్లుకాల్చి గాంధీజీని సంహరించిన మొదటిముద్దాయేకాని, హత్యజరిగిన సమయంలో ఆప్టే, కర్కారేలు బిర్లాభవనంలోనో, ఆ సమీపంలోనో ఉన్నారు. ఇదికాక తాత్కాలికంగా జరిగినది కాదు. ఇది ముందు వేసుకొన్న పథకాన్ననుసరించే జరిగినది.

నేరంజరగటానికి కారణం

మొదటిముద్దాయి నాథూరాం గాడ్సే 1944 మార్చి నుంచీ మరాఠీ దినపత్రిక 'అగ్రణి'కి సంపాదకుడుగా ఉన్నాడు. ఈ పత్రిక పూనానుంచి వెలువడేది దీనిని అతడు ఆప్టేతోకలిసి ప్రారంభించాడు. ఆప్టే ఆ పత్రికకు జనరల్ మేనేజర్‌గా వ్యవహరించాడు. ఈ పత్రిక ప్రకటించిన భావాలు గాంధీజీ బోధించే అహింస, మానవసౌభ్రాతృత్వ సిద్ధాంతాలకు వ్యతిరేకంగా ఉండేవి. ముద్దాయిలు నేరస్థానంకుకు చేరాలో ఈ అంశం వ్యక్తపడుతుంది. దేశవిభజనకు ముందూ తరువాతా దేశంలోనున్న ఆందోళనాయుత పరిస్థితులలోనూ, ఆ తరవాత కొందు ప్రధాన మతవర్గాలమధ్యగూ రక్తపాతం జరుగుచున్నప్పుడూ, ఇండియా మాత్రం ముస్లిములపట్ల శాంతియుత వైఖరినే అనుసరించ లేదనీ, ఎంతో ఉద్రేకజనకములయినవి జరిగినప్పటికీ ఇండియాలో ప్రతీకారభావం పొడచూపకూడదనీ, గాంధీజీ బోధించాడు. ఈ వైఖరిని ఆయన చాలాకాలం కిందటినుంచే ప్రదర్శిస్తూ వచ్చాడు. నవఖాలీ, బీహార్‌లకు ఆయన చేసిన యాత్ర దీనిని బహిరంగపరిచేస్తున్నది. నాథూరాం గాడ్సే ఈ అభిప్రాయానికి పూర్తి వ్యతిరేకంగా ఉన్నాడు.

అతడి పత్రికలో ప్రచురింపబడే వ్యాసాలన్నీ హింసాపాదాన్నీ, ప్రతీకారాన్నీ—అంటే కారు, గాంధీజీ బోధనలన్నిటికీ వ్యతిరేక సిద్ధాంతాలను—ప్రకటించేవి. కాంతి వైఖరి అంటే శత్రువులకు లొంగిపోయి లంచమిచ్చి తప్పించుకుమని అతడు భావించేవాడు. ఈ వ్యతిరేక భావం అంతకంతకూ ఎక్కువయిపోయి, మతోన్మాదాన్ని అతడు కోల్పోయినాడు. అందులకు అతడు పిచ్చివాడే లె, దీనిమార్గం సాధ్యం కావలసంటే, ఎరి శాంతి, అహింసా బోధనలను లక్ష్యంచి ప్రజలు ఆలకిస్తారో అన్న కిటికీ ప్రపంచం నుంచి తొలగించకపోవడమన్నాడు. అతడు తన మనస్థితిని బోల్పోకుండా ఉన్నట్లయితే, సిద్ధాంగ బోధకుడిని చంపినంతకాలం సిద్ధాంతాలు అంతరించవని తెలుసుకోలేకపోయి ఉండేవాడు.

ముద్దాయిలు

మొదటి ముగ్గురు ముద్దాయిలు ఎప్పుడూ ఎంతో కలిసి మెలిసి ఉన్నారు. నాలుగో ముద్దాయి మదన్‌లాల్ పహ్వా పంజాబు నుంచివచ్చిన కాందిశీకుడు. మదన్‌లాల్‌ను గురించి పూర్తి వివరాలు తరువాత చెప్తాను. మదన్‌లాల్ తత్వం సాహస కార్యాలకు సిద్ధపడే ఉద్రిక్త తత్వం. దానినిబట్టి అతడు చేసినపని పరగణించుచున్నను. అతనికి మానవ ముద్దాయి కర్కారేతో అహమద్ నగర్‌లో మొదటిసారిగా పరిచయం ఏర్పడినది. మొదటి ముగ్గురు ముద్దాయిలు తమ ఆశయాన్ని కార్యరూపానికి తెచ్చే నిమిత్తం తన్నిరిమలోకి లాక్కున్నారు.

నాల్గవముద్దాయి శంకర్. ప్రభుత్వం నియించిన బడ్జెటు సేవకుడు. కర్జ్ముట్టి, ఉద్గిం, బీదరు మొదలైన జిల్లాలను అమ్మేశాట్టు పూనాలో బిర్లాలు ఒకటి ఉన్నది. అతడు వీటినేకాక ఇతర ఆయుధాలను, మందుగుండు సామగ్రిని కూడా సమకూర్చేయటానికి అవకాశం ఉన్నది. వీటిని అతడు మొదటి ముగ్గురు ముద్దాయిలకు అప్పగించేటట్లు ప్రాసిక్యూషన్ సాక్ష్యాన్ని ప్రవేశపెట్టింది. ప్రత్యేకంగా ఇతడు కూడా వారి కుట్రలలో చేరినాడు. బర్గ్లా కుదుపయిన శంకర్ ఇన్నీ తెలిసే యజమానుని ఢిల్లీకి అనుసరించాడు.

అంతేకాక అతడు (శంకర్) ఆ ఆయుధాలలో ఒక దానిని పరీక్షించి చేల్చి చూశాడు. జనవరి 20 తేదీ మొదటి ప్రయత్నం జరిగినప్పుడు అతడు ప్రార్థనాస్థలంలోనే ఉన్నాడు.

గోపాల్ గాడ్సే మొదటి ముద్దాయికి సోదరుడు. అతడు కర్జీలో ఒక ప్రభుత్వకార్యాలయంలో ఉద్యోగి. మిగిలిన వారితో కలిసి ఢిల్లీ వెళ్లటానికి తప్పనిసరి కారణాన్ని పూని సెలవు తీసుకున్నాడు.

పర్‌చూరే గ్వాలియర్ సంస్థానానికి చెందిన వాడినని చెప్పుకున్నాడు కాని ప్రాసిక్యూషన్‌వారు దానిని అంగీకరించలేదు. ఇలకు కుట్రలో తర్వాతి, జనవరి 27, 30 తేదీల మధ్య, తేరాడు. మొదటి ఇద్దరు ముద్దాయిలు గ్వాలియర్ వెళ్లి అతడిదగ్గర పిస్టలును తీసుకున్నారు ఆ ఆయుధాన్ని వాళ్లందుకు తీసుకుంటున్నారో అతనికి తెలుసు. హత్యచేసిరికి ఆ ఆయుధంతోనే జరిగినది. దీనికి ఉపయోగిస్తారో తెలిసి అతడు వారికి ఆ ఆయుధాన్ని కొంపొందించటంలో తోడ్పడ్డాడు.

సావర్కర్

ఇంక వినాయక దామోదరసావర్కర్ ఉన్నాడు. అతడు పేశంలోని ఒక ప్రత్యేక తత్వానికి స్థాపకుడు. హిందూ మహాసభకు అధ్యక్షుడు. ఆయన సైఖరి, ఆయన అభిప్రాయాలు అందరికీ చాలా కాలమునుండీ తెలిసే ఉన్నవి. మొదటి ఇద్దరు ముద్దాయిలూ ఆయన్నుదరు గురువుగా చూసుకునేవారు. అర్జణి పత్రిక స్థాపనా సందర్భంలో ఆయన దానిని ఆశీర్వదించి ఆదికంగా సహాయం చేశాడు. వారు ఆయన్ను ఒక పితృదుడుగాఎంచి, అగ్రణి ముఖపత్రంమీద ఆయన ఫోటోను ప్రతి రోజూ ముద్రించేవాళ్లు. వాళ్లిద్దరూ తరచుగా దాదర్ (బొంబాయి) లోని ఆయనఇంటికి వెళ్లుచుండేవారు. వారు చేస్తున్నదంతా ఆయనకు తెలుసునని, ఆయన తోడ్పాటులేనిదే ఇది జరిగి ఉండదనీ నిరూపించటానికి తగిన సాక్ష్యం ఉన్నది.

నాథూరాం గాడ్సే, 1938 లో హైదరాబాద్ సంస్థాన సత్యాగ్రహంలో పాల్గొన్నాడు, తరవాత అతడు రాష్ట్రీయ స్వయంసేవక సంఘంలో పనిచేశాడు అది తీవ్రవాదియైన రాజకీయ సంస్థకాదు; కాని యెత్తారికి రాజకీయులతో సంబంధంకలదంట్లే. దానికన్నా కర్కారేతీన వాగిలియ, ఆ సంస్థ ఆశయాలనే కలిగివుండేట్లుగా, అతడు హిందూ రాష్ట్రదళ్ అనే సంస్థను స్థాపించుటలో పనిచేశాడు. హిందూయేతరుల్ని బలపరచి హిందూ సంఘపు హక్కులను రక్షించటం, దీని ఆదర్శాలు. కాని ఈ ఉద్యమం వ్యాపించటానికి తగిన మార్గంలేదనీ, ప్రచారసాధనం అవసరమనీ అనుకున్నమీదట, 1944 మార్చిలో వారు అగ్రణి పత్రికను వెలకొల్పటానికి నిశ్చయించారు. వి. డి. సావర్కర్ దీనికి 10 వేలు విరాళమిచ్చాడు.

ఆ సంవత్సరములోనే, ప్రత్యేక ముస్లిం రాష్ట్రస్థాపనకు తాను విరుద్ధంగా లేనని గాంధీజీ ఒక ప్రార్థనా సమావేశంలో ప్రకటించాడు. దాని తరువాత అనేక సంఘటనలు జరిగి గాంధు మతోన్మాదాల సంబంధాలను మరింత చెడగొట్టినవి. తరువాత తాత్కాలిక ప్రభుత్వ పథకం కూటమి, వివిధ పార్టీలనాయకులూ, ముఖ్యంగా హిందూమహాసభా, దానిని కూలించటం జరిగినది. 1946 లో మొట్టమొదటి బెంగాల్ కల్లోలాలు జయలుగేరినవి.

సంకీర్ణ పరిస్థితులను గమనించటానికి గాంధీజీ ఎల్లిన్నప్పుడు, కర్కారేకూడా అక్కడికి వెళ్లాడు. తరువాత పంజాబు కల్లోలాలువచ్చినవి. కాంగ్రెసు ప్రభుత్వం ఉన్నరాష్ట్రాలలో ప్రతీకార చర్యలు జరపటానికి వీలులే పోయినది. ఆగస్టు 15 వ తేదీన స్వాతంత్ర్యం వచ్చినది. పంజాబులో ఘోరకాండలు జరిగినవి. గ్రామీణ జరకకుండా నిలాపించటానికి గాంధీజీ సర్వశక్తులతోనూ ప్రయత్నించాడు. తరువాత కాశ్మీర్, హైదరాబాద్ సంఘటనలు జరిగినవి. ఢిల్లీలో మత ఘర్షణ కన్నిటిని నెలకొల్పటానికి గాంధీజీ నిరవధికదీక్షం జరిపాడు. ఇన్నీ ఇప్పుడు ఎందుకు చెప్పుకున్నానంటే, ఈ సమయాలమీద అగ్రణిలో ప్రచురించబడిన వ్యాసాలను, గాంధీజీపట్ల ముద్దాయిల వైఖరిని తెలియజేయటానికి ఉపయోగించదలచుకున్నాను.

కాండోముద్దాయి ఆప్టే చాల తెలివి గలవాడు. అతడు ఆరోజేస్లు అహమద్ నగర్‌లో ఉపాధ్యాయుడుగా పనిచేశాడు. 1942 లో అతడు నాథూరాం గాడ్సేతో కలిసి హిందూరాష్ట్ర దళ్‌ను స్థాపించాడు. 1943 సంవ॥ లో కొన్ని నెలలపాటు పైన్యంలో పనిచేశాడు. తరువాత నాథూరాంతో కలిసి అగ్రణిని స్థాపించాడు.

హత్యకై కుట్ర

తగిన ముద్దాయి కర్కారే రాష్ట్రీయ స్వయంసేవక సంఘంద్వారా పరిచయమై 1938-39 సంవ॥లో హైదరాబాద్ సత్యాగ్రహంలో పాల్గొనాడు, హిందూ మహాసభలో సభ్యుడుగా చేరాడు. జనవరి 10 వ తేదీన కర్కారే బడ్గేలు బొంబాయికి వచ్చి సావర్కర్ ఇంటికి వెళ్ళారు, అక్కడ వీరు దామహాసభ కార్యదర్శిగా ఉండి జమ్నాదాస్ మెహతా శాసనసభ ఎన్నికలకు నిలబడినప్పుడు సాయంచేశాడు. 1947 జనవరి కల్లా అతడు ఆయుధాలను వేలుడు పదార్థాలను చేర్చటం సాగించి గాడ్సే, ఆప్టేలతో కలిసి కుట్రలో చేరాడు. అతడు మొదటనుంచీ అకుట్రలో ఉన్నట్లు ప్రాసిక్యూషన్‌వారు నిరూపిస్తారు. ఈ ఉద్దేశ్యం (గాంధిజీ హత్య) ఎప్పుడు యెవరికి కలిగిందీ చెప్పటం కష్టం. కాని బాధురాం గాడ్సే, ఆప్టే, కర్కారేలు ముగ్గురూ కలసి దిశంబర్ తొలిరవారంలోనే, లేక జనవరి మొదట్లోనో, గాంధీజీని హత్యచేయటానికి కుట్రపన్నారనటానికి మాత్రం సందేహంలేదు.

1947 నవంబర్లో కర్కారేమదన్‌లాల్‌ను అహమద్‌నగర్లో కలుసుకుని, ఒక చిన్న వ్యాపారంపెట్టుకోవటానికి సాయం చేశాడు. కర్కారే రాజకీయ కార్యక్రమాలను చూసినప్పుడు ఎల్లకాలం కర్కారేతో కష్టపడుటమే ఉచితంగా మదన్‌లాల్‌కు తోచింది. కర్కారే అప్పుడు అహమద్‌నగర్‌లో ఒక దాయకుడిగా ఉండి కాందిశీకులవిషయంలో ఎంతో శ్రద్ధతీసుకుపరిపాలకుడు కాందిశీకులకు సాయంచేస్తున్నప్పుడు అతనికి మదన్‌లాల్ ఎరుక అయినాడు.

మదన్‌లాల్ 1947 నవంబర్లో బొంబాయికి వచ్చాడు. అప్పుడతడు మటుంగా (బొంబాయి)లో కాలేజి ప్రొఫెసర్‌గా వున్న జైనీ అనే ఆయన్ను కలుసుకొనగా ఆయన తాను ప్రచురించిన పుస్తకాలను అమ్మే ఉద్యోగం ఇచ్చాడు. అతడు కొన్నాళ్లాగుదనిచేసి తరువాత అహమద్‌నగర్‌వచ్చి కర్కారేను కలుసుకున్నాడు తరువాత జైనీనికూడా అతడు కలుసుకున్నాడు.

మదన్‌లాల్ జనవరి మొదట్లో నాథూరాంగాడ్సే, ఆప్టేలను కలుసుకున్నాడు 5 వ తేదీన అహమద్‌నగర్లో జరిగిన ఒక బహిరంగసభలో అతడు గలభా చేశాడు. అతడు పుపయోగపడేకను సమీపించే పరిస్థితి లేకపోయింది. ఇదిందుకు తెలుసుకున్నానంటే ఆరోజు మీటింగుకు ఎల్లినవారికి మదన్‌లాల్ జైఖరి నచ్చలేదని చూపటానికే. జనవరి 10 వ తేదీన మదన్‌లాల్ కర్కారేతో కలిసి బొంబాయికి వచ్చి, 12 వ తేదీన జైనీని కలుసుకున్నాడు. తాను ఢిల్లీకి తొందరగా వెళుతున్నాడో జైనీకి కొద్దిగా సూచించాడు. కాని నిజంగా చేస్తారని జైనీ అనుకోలేదు నిజంగా యెవ్వరూ అట్లా అనుకోరు. అది పొరపాటయిన పనిని నత్తచెప్పటానికి జైనీ ప్రయత్నించాడుకాని లాభం లేకపోయింది. జైనీకూడా ప్రాసిక్యూషన్ పక్షిగా తీసుకురాస్తాము. జైనీహత్య బోధ శత్రికి ఎక్కక మదన్‌లాల్ ఢిల్లీకి వెళ్లాడు.

డా॥ పర్‌చూరే (కీన ముద్దాయి) గ్వాలియర్‌లో కొంతకాలంనుంచీ ఉండి పేశవాకొక్కవారిలో ఒక్కడయినాడు. అతనికి నాథూరాంగాడ్సేతో పరిచయంకన్నది. గాడ్సే, ఆప్టేలు, హత్యచేయటానికిఆయుధాన్ని ఇవ్వాలనివచ్చిన కర్కారేను అడిగారు. పర్‌చూరే తన పాత ఆయుధాన్ని వారికి ఇవ్వలేదు. ఇంకొకటి పిస్టలును వారికి ఇచ్చాడు. గాడ్సే, ఆప్టేలు తమతోపాటు ఒక పిస్టలును గ్వాలియర్ తీసుకొని వెళ్లారు కాని అది సరిగా పనిచేయనందుకు మరొకటి సంపాదించుకోవలసివచ్చినది.

మదన్‌లాల్ ఈపేళ ఇచ్చిన బాబ్బులు విషయమై ఒక సంగతి గమనించాలి. జనవరి 20 వ తేదీన గన్‌కాటన్ బాంబు ప్రయోగించుటకు దేశంలోని అసంతృప్తిని వల్లడించ గానికి అని అతడు అన్నాడు. కాని అది నిజంకాదు.

హిందూరాష్ట్రదళ్ సావర్కర్ ఆమోదమొందినదే స్థాపించబడినది. దేశంలో ఒక సంధాని అనుసరించేవారికి ఆయన ప్రాసిన గ్రంథాలు ప్రమాణాలు. గాడ్సే, ఆప్టే, పర్‌చూరేలు ఈ గ్రంథాలను అనుగుణంగా దేశమునకు తమ జీవితాన్ని ప్రసాదించేశారు. సావర్కర్‌కు గాడ్సే, ఆప్టే, కర్కారేలతో చాలా సన్నిహిత సంబంధం ఉన్నది. సావర్కర్ బొంబాయి నివాసి కనుక ఇక్కడికి వచ్చిన గాడ్సే, ఆప్టేలతో ఒకరు ఆయన పంబడి ఉండటమో, లేక తరువాత ఆయన్ను కలుసుకొనటమో జరిగేది. జనవరి 14 వ తేదీన గాడ్సే, ఆప్టేలు సావర్కర్‌కు దాదర్‌లోని ఆయన ఇంటికి అర్థరాత్రివారి కలుసుకున్నారు. ఈ సమావేశం మూడుగంటలకు ఆత్యంత ప్రధానమయినది. తరువాత 4 రోజులకు వారు బొంబాయిని వదిలి వెళ్లారు.

1947 డిశంబర్ చివరలోగా జనవరి నెల మొదటి రెండు రోజులలోగా కుట్ర ఆలోచన జరిగివుంటుంది.

కర్కారే, మదన్‌లాల్‌లు జనవరి 9 వ తేదీన పూనాకు వెళ్ళారు. అక్కడి ఆప్టే గాడ్సేలకు మదన్‌లాల్ ఎరుక అయినాడు. మదన్‌లాల్, కర్కారేలు బడ్గేకు రుకాణానికి పొమ్మని వాళ్ళు చెప్పారు. అక్కడ బడ్గే నేరుగు శంకర్ ఉన్నాడు. వాళ్లు అక్కడ కొన్ని పౌండ్ గ్రనేడ్లనూ, కొన్ని గన్‌కాటన్ అమ్ములూ పరిశీలించారు. జనవరి 10 వ తేదీన కర్కారే బడ్గేలు బొంబాయికి వచ్చి సావర్కర్ ఇంటికి వెళ్ళారు, అక్కడ వీరు కర్కారే, మదన్‌లాల్‌లు ప్రాణి జైనీని కలుసుకున్నారు. కాని వాళ్లు ఢిల్లీకి ఎందుకు వెడుతున్నదీ, 12 వ తేదీన కాని జైనీకి తెలియలేదు.

ఇన్సూరెన్సు పాలసీ అమలుకరు

జనవరి 13 వ తేదీన నాథూరాంగాడ్సే 2 వేల రూపాయల ఖీలుగల తన జీవిత బీమాకు ఆప్టేభార్యను నామినీగా నిర్ణయించాడు. ఇది ఆప్టేకు తెలుసు. ఇంతకుమించి ఆరోజున ఏమిజరిగిందో తెలియదు.

జనవరి 14 వ తేదీన గాడ్సే, ఆప్టేలు బొంబాయికి వచ్చి సావర్కర్‌ను కలుసుకున్నారు. వారు మొదట్లో ఒక హోటల్లో దిగినట్లు దిక్కుమాలుచేసుకున్నారు కాని తరువాత ఇక్కడ ఉన్న తోషీ అనే ఆతని ఇంటికి వెళ్లారు. మదన్‌లాల్, బడ్గే, శంకర్; బయటకు అప్పుడు బొంబాయిలోనే ఉన్నారు. బడ్గే తనవెంబడి 5 పౌండ్ గ్రనేడ్లనూ, 2 గన్‌కాటన్ అమ్ములను ఒక సంచీలోపెట్టి తీసుకొని వెళ్లాడు. అతడు వాటిని ఒక సంచీలోపెట్టివెళ్లాడు. అతడు వాటిని ఒక సంచీలోపెట్టి తీసుకొని వెళ్లాడు. అతడు వాటిని ఒక సంచీలోపెట్టివెళ్లాడు. ఆరోజుకే నాథూరాంగాడ్సే, తన పోద తమ్ముడు గోపాల్ గాడ్సే, భార్యను 3 వేల రూపాయల తీరకిస్థిగుగాను వారసురాలుగా నిర్ణయించాడు. ఇదికూడా ఆప్టేకు తెలుసు.

ఆరోజుకే వివిధ్ టాకీస్‌లో పని చేస్తున్న గోపాల్ గాడ్సే 15 వ తేదీ నుండి 7 రోజులు సెలవు ఇవ్వబడినది పెద్ద ఉద్యోగికి 5 వ తేదీ స్థానే పెట్టుకు నాడు అతడికి జనవరి 17 నుండి 28 వరకూ సెలవు ఇవ్వబడినది.

జనవరి 15 వ తేదీన కర్కారే, గాడ్సే, ఆప్టే, మదన్‌లాల్ ఈ నలుగురూ అయుధాల కొనేటి పని మీద ఉన్నారు. వీరు ఇక్కడ ఉన్నారు. వీరు ఇక్కడ ఉన్నారు. వీరు ఇక్కడ

PELICO

బాగా పనిచేయుటకు పెలికో సీలింగ్ ఫ్యాన్లు

వివరములకు: గార్డన్ వుడ్‌లాండ్ & కం. (మద్రాసు) లి. 1/21. నాన్ టి.వి. రోడ్డు. మదరాసు No 2

టెండరు

మద్రాసు గవర్నమెంటు తరఫున, 1948-49 సంవత్సరమునకు ఆరడిగోని అల్లుడి గిడ్డంగుల దగ్గర కొట్టే పైకంనుండి గిడ్డంగివారకు ఆహారధాన్యములను రవాణా చేయుట పని. ఆహారధాన్యముల పని నిర్వహించుటకు 20-7-1948 తేది పగలు 12 గంటలవరకు కంట్రాక్టరులనుండి మరవాడతో సీలుపెట్టిన టెండర్లు కోరబడుచున్నవి.

దరఖాస్తు పంపకముదారులు వారి పేరులు గా దరఖాస్తు పెట్టుకొన్నయెడల, టెండరు మరతులు కాపి యొకటి పంపు చేయబడును.

వి. ఎస్. రాజన్,
డిప్యూటీ కమిషనర్ ఆఫ్ సివిల్ సప్లయిస్ (జనరల్), చేపాక్, మదరాసు.

వేలం అమ్మకము

ఏ. ఎంగులు, వైద్యసంబంధకరములు, పెద్ద మొత్తములలో 30,000,250 గాలనుల ఖాళీ గ్యాస్ సిలిండర్లు, 8, 10 పౌనుల టిన్ కంటెయినర్లు, పెద్ద మొత్తములలో పూలు, కాటన్ డెంటల్ రోల్ వగైరాలు 1948-సంవత్సరము జూలై 29, 29 తేదీలలో గాంధీనగర్ (సి. పి.) లోని సెంట్రల్ కెమికల్ స్టోర్స్ డిపో, సెంట్రల్ స్టోర్స్ డిపోలందు వేలము అమ్మబడును జరుగును.

బోరిబాలో మద్రాసు, బొంబాయి, కలకత్తా, కాన్పూరులలోని రీజియనల్ కమిషనరులనుండి, స్టోరుల వివరములను లిస్టులు ఉచితముగ లభించును.

ఈ వేలము థిర్డ్, 278, ఎస్ప్లనేడ్ రోడ్‌లోని మెహర్బన్ పి. ఎల్. తాంజిదాస్ అండ్ కో., వారిచే జరుపబడును.

రీజియనల్ కమిషనర్ (డిస్పోజల్స్)
కాన్పూరు.

How to retire at 55

55 వ ఏట రిటైరు కావడం యెట్లా?

రిటైరుమెంటు ఫండు సమకూర్చుకోవడానికి సామాన్య జీతగానికి సాధ్యపడు పద్ధతి యిదుగో:

1. మీరు యౌవనంలోనున్నప్పుడే రిటైరుమెంటు పెన్షను కట్టడం నారంభించండి. మీ దెప్పుడు అన్యుయిటీ పథకం లో సాధ్యమైనంత త్వరగా వెయ్యండి.
2. వీలయినంత ఎక్కువ సార్లు ఈ అన్యుయిటీ పైన్షనుకు కొంతభాగం కేటాయించండి.
3. మీడబ్బును ఎప్పుడు జాగ్రత్తగా పెట్టుకు నేర్చుకోండి.
4. మీ వృత్తితోపాటు డబ్బు సంపాదించే వ్యాసంగం అలవరచుకోండి.

రూబీ జనరల్

ఇన్సూరెన్సు కంపెనీ, లిమిటెడ్.
జీవితము, అగ్ని, వాన, ప్రమాదములు, ఎయిర్ గ్రాఫ్, విమాన ప్రయాణికులు, మోటార్ బండ్ల మూడవ వ్యక్తి రిస్కులు—సామాన్యపారములు—ఇవన్నీ హామీ పడును. 21 దర్యాగంజ్, న్యూఢిల్లీ.
మద్రాసు బ్రాంచి: 337, తంబుచెట్టిస్ట్రీట్, జి. టి. లోపల బంగారు ఆఫీసు ఎదుట బిల్డింగు, పెద్దమేడలోపల తమిళవాడు ఆఫీసు 17. రిస్కుకైపీస్, క్లెయిములు పోస్టు, తిరువ్వియూరి నిలోనుకి. ఎజెంట్లు: విజయవాడ రోడ్డు స్టోర్ పక్కన నం. 374, మెయిన్ రోడ్ బిల్డింగు, మెయిన్ పి. కాలంలో

అందరికంటే పేరు యేజంటు: శ్రీ ఎ. పి. పి. రామచంద్ర, కర్నూలు పేట, బెజవాడ.

Edited, Printed & Published by S. Sambhu Prasad at the Andhra Patrika Press, No. 7 Thambu Chetty St, Madras

ద్విభాషా ప్రాంతాలలో ప్రభుత్వ విద్యావిధానం

ఒక తమిళ విద్యాప్రచారకుని ప్రశ్న

చెన్నపురి, జూలై 22. నేటి సంచికలో మా ప్రతినిధి ఒక తమిళ విద్యాప్రచారకుని కలసికొని విద్యామంత్రిగారి విధానము గురించి అడిగినదానికి—విద్యాప్రచార విషయములో మీ అనుభవములేనిది అడుగగా, మద్రాసు ప్రభుత్వ విద్యావిధానము కొన్ని సంస్కారములనుంచి చాలా వింతగా నున్నదనీ ముఖ్యముగా కాంగ్రెసు ప్రభుత్వములు వచ్చిన నాటినుంచి విద్యావిధానమును రాజకీయ పక్షములను తీర్చుకొనుటకు వినియోగించుచున్నారు కాంగ్రెస ప్రభుత్వముల ధోరణులో ప్రజలు అర్థించినంతగానైనా, ప్రభుత్వములోనికి రాకముందు కాంగ్రెసువారు దాగుళ్ళు కొట్టినంతగానైనా, విద్యాప్రచారము జరుగుట లేదు. ప్రజలలో విద్యాదగ్యకత ఇంతవరకు సవ్యముగా ప్రచారముకాలేదు. ఏదో నాలుగైదు విద్యాసంస్థలను అక్కడక్కడా స్థాపించినంత మాత్రమున, ఈ కాంగ్రెసు ప్రభుత్వమువారు తుహా ప్రజలకు చేసినట్లుకాగు విద్యామంత్రి చేయుచున్న ఈ మాత్రము విద్యాసేవలో, రాజకీయములనుగూడ ఇకికించినాడు

మద్రాసురాష్ట్ర ప్రభుత్వములో పాతికమప్పది ఏండ్లనుంచి, ఆంధ్రులుకొందరు కీలక స్థానముల నాక్రమించియేయున్నారు కాంగ్రెసు మంత్రివర్గములలో సగముమంది ఆంధ్రులు. కాని విద్యావిషయములో ఆంధ్రులకు అన్యాయము జరుగుచునేయున్నది ఒక్క ప్రశ్న ద్విభాషా ప్రాంతములలో, కాంగ్రెసు ప్రభుత్వపు విద్యావిధానమేమి? ద్విభాషా ప్రాంతములలో ప్రస్తుతము పరిరక్షించుచున్న కార్యక్రమమును తెలిపికొన్నవారికి, ఓరి విధానము విద్యా ప్రచారార్థమే వినియోగింపబడుట లేదని తెలియగలదు.

కొందరు వ్యక్తులు పాఠశాలలను స్థాపించి ప్రభుత్వపు పాఠశాలలు అత్యల్పము. ఈ వ్యక్తులు స్థాపించిన పాఠశాలలలోకూడా, నాలుగైదేండ్ల క్రిందటివరకు అనేకులు తెలుగు విద్యార్థులు చదువుచుండిరి కొన్ని కొన్ని మద్రాసు పాఠశాలలలో, తెలుగు తమిళ విద్యార్థులను కలిపి, కొంత తెలుగు కొంత తమిళములో విద్యాబోధన చేయుట జరిగెడిది ఆదివరకు విద్యాప్రచారము, చేయబూనిన వారికి, విద్యాప్రచారము పరమార్థముగా మండెడిది. కాని నేటి వాతావరణములో అది సాధ్యపడుటలేదు ఈ వాతావరణమునకు లొంగిపోయి కొందరు తెలుగువారు తమిళమును చదువుటకు ప్రారంభించిరి. దానివలన తెలుగు విద్యార్థులు తక్కువయిరి తక్కువమంది విద్యార్థులకు ప్రత్యేక తరగతులను నడపుట కష్టము, నష్టము అయినను ఇవి ద్విభాషా ప్రాంతములుగాన, ఈ నష్టమును ప్రభుత్వము భరించుట సమంజసము అది లేకపోగా, కొన్ని స్కూళ్లలో తెలుగును ఎత్తివేయుటకు నిశ్చయించినట్లు కనిపించుచున్నది విద్యాశాఖ డైరెక్టరు కార్యాలయములో విచారించగా ఇంతవరకు 120 పాఠశాలలలో తెలుగు ఎత్తివేశారనీ, 40 స్కూళ్ళలో తెలుగుస్థానము ఉన్నదనీ తెలుస్తోంది అనగా విద్యామంత్రి కార్యక్రమం నాల్గింటా మూడు పాళ్లు నెరవేరినదన్నమాట రాజకీయములలో ప్రధానజనాలు సాధించడానికి పనిబిడ్డల స్వేచ్ఛకు, శిక్షకు, వికాసానికి ఈ విధంగా అంతరాయం కల్పించే విద్యామంత్రి నెరుగనా కానము ఇంతవరకూ పల్లెటూరి బంకిలాగ విస్తరించకార్యక్రమాన్ని చాటునుండి నడిపించిన విద్యామంత్రి తన మనోరథంలో కృతకృత్యుడవగా ఇక అత్మ్నిఅవటం కృతార్థత్వ ఇష్టపడరాదు. తెనుగుమంత్రులు మంత్రి మండలిలో ఉల్లరిపెట్టినా, 'నోను, కాదు' అని చెప్పకి తలంచుకొని మీరా పరిఅంతా అయినదాకా మౌనంగా ఉండగల వస్తా అతనికి లేకపోలేదు తెనుగుప్రజల ప్రతినిధులైన తెనుగు శాసనసభ్యులైనా, తెనుగు మంత్రులపైనా ఇప్పుడు గురుతర భారం పడిఉన్నది. వారు తమ విధ్యుక్త ధర్మాన్ని నెరవేర్చాలా లేదా అనటానికి విద్యామంత్రి తమిళమే ప్రాంతీయ భాష అన్న ప్రకటనను ఉపసంహరించాలా లేదా అన్నదే ప్రశ్న.

విద్యామంత్రివద్దకు ఛెంగల్పట్టు ఆంధ్ర రాయబారం

మద్రాసు, చుట్టుపట్లా ప్రాంతీయ భాష తమిళమని తీరాలు వాత్సల్యాన్ని ఇప్పటికే నూర్థితి చాలా ఆనర్థగాఉన్నది అని చెంగల్పట్టుజిల్లా కాంగ్రెసుకార్యకులు తీర్థవరాక వేణుగోపాలాడ్డిగారు విద్యామంత్రికి విన్నవించుచున్నారు

వేణుగోపాలాడ్డిగారు ఇట్లు తెలిపిరి - పల్లవేడు, ఆరణి, పాన్నేరి, తిరువళ్లూరు ప్రాంతముల ఆంధ్రులు అధికముగా నున్నారు క్రింద టేజీ చాలా స్కూళ్లలో తెలుగు ఎత్తివేసి మా పిల్లలబాధపెట్టినారు ఈ ఉత్తర్వుతో అమలిన పాఠశాలలలోగూడా తెలుగును ఎత్తివేయగలరు కొత్తగా జిల్లా బోర్డు క్రింద పల్లవేడు, పాన్నేరి, ఆరణిగ్రామాలలో పెట్టిన ఉన్నతపాఠశాలలలోనైన తెనుగుబోధించుతరని ఆశించితిమి. కాని, అందు అధికముగా తమిళులనే ఉపాధ్యాయులుగా నేమించుచున్నారు. పల్లవేడులో 100 కి 90 మంది తెలుగులు. ఆరణిలో 100 కి 70-75 మంది తెలుగులు. పాన్నేరిలో 100 కి 50 మంది దాకా తెలుగు వారున్నారు ఇట్టి చోట్ల నైనా తెలుగుపెట్టలేదు తెలుగు ఉపాధ్యాయుల నియమించలేదు తిరుపత్తూరులో 60 మంది అరవలు, 40 మంది తెలుగులూ ఉన్నారు బోధనాసౌకర్యములు తెలుగులో ఉండలేదు ఇక తిరువళ్లూరులో 17 ఏండ్లుగా తెలుగు ఉన్నది క్రింద టేజీ తెలుగుతీసివేసినారు ఈ ఏడాది అయినదానిని ఉద్ధరించ లేదు తిరువళ్లూరులో 40 మంది పిల్లకాయలు తెనుగు చదువుకొనెద ఎదురుచూస్తున్నారు అక్కడ తెనుగుబోధనకు సౌకర్యము ఏర్పాటు వేణుగోపాలాడ్డిగారు విన్నవించుచున్నారు

వేణుగోపాలాడ్డిగారి విన్నపమును విద్యామంత్రి సానుభూతిగా చిత్తగించెదనని చెప్పినట్లు తెలియుచున్నది అంతిగా అధికముగా ఉన్నబోట్ల న్యాయముచేయ యత్నించెదమనిగూడా అన్నట్లు తెలియుచున్నది

ఆరణి హైస్కూలు

"పరిహస్తులలో తెలుగు, తమిళము బోధింప లేనివే" అని పట్టిక్ వర్క్స్ మంత్రి భక్తవత్సలంగారు ఆరణి హైస్కూలును ప్రారంభించుచూ చెప్పిరి శ్రీమతి అమృతరాజా, వెంకటస్వామి నాయుడుగారలు ఉపన్యసింప లనీ ఉండినను రాలేకపోయిరి

ఈ పాఠశాలలో తెలుగు బోధించదరని అనుకొనిరి కాని ఇంత రక్షు వేసి పాఠ్యాంశములు తెలియుచేసని తెలియుచున్నది

విద్యామంత్రి ఒకప్పుడు వ్రాసిన లేఖ

ఆంధ్రయు జనుమంతీ అయ్యగారు శ్రీ భాగ్యలక్ష్మీనారాయణుడు, విజాలాంధ్ర వ్రాసిన లేఖ

ఫోర్ట్ సెంట్ జార్జి
4 ఆగస్టు 1946

అయ్యా!

మీరు ఒకటవ తేదీన వ్రాసిన లేఖ అందినది. మద్రాసులో ఆంధ్రులు చాలామంది కలరని, అందుచే తెలుగు ప్రాంతీయ భాషగా చేయవచ్చునని సూచించితిరి. సరళములోని పాఠశాలలు తెలుగులో కూడా విద్యాబోధనం చేయవచ్చును

వ్యక్తులచే నడుపబడుచున్న పాఠశాలలలో ఈ భాషనే విద్యాబోధన భాషగా ఉపయోగింపవలెనని ప్రభుత్వమును ఒత్తిడి చేయలేదు. మేనేజ్‌మెంట్లు వారి చుట్టు నున్నవారి అభిప్రాయమును తీర్చుభారమును వహించవలసియున్న దీనిని గమనించి మీరు సంతృప్తులుకరని ఆశించుచున్నాను

మిత్రుడు
అవినాశలింగం.

ఘనాక్షరమూ భాష కావాలి

శ్రీనివాసుల్లునాయుడు (దేవదానం) గారిట్లు తెలుపుచున్నారు - మాకు ప్రణాళికలు ఏమీ తెలియవు. విధానములు అంతకన్నా ఎరుగము మా కష్టాలు, సుఖాలు, మాకష్టాలు తీర్చేవారు, తీర్చనివారు, మా మిత్రులెవరో, శత్రులెవరో తెల్పుకొనే ఇంగితజ్ఞానం మటుకు మాకు ఉన్నది మేము యూనివర్సిటీలు అడుగలేదు కళాశాలలు అడుగలేదు పెద్ద పెద్ద భవంతులూ పాఠశాలలూ అడుగలేదు వీధిబడులూ ప్రాథమిక పాఠశాలలూ, మా భాషలో మాకు చదువు అడిగినాము అంతకన్న ఇతరము అడగలేదు విద్యామంత్రిగారే పత్రికలు ప్రకటించుచున్నారని పత్రికలలో పెద్ద పెద్ద అక్షరములు చూచుచుందుము మా తెనుగుభాషలో మేము చదువుకొనాదనీ, మా ప్రాంతమంతా అరవ ప్రాంతమని ప్రకటించిన విద్యామంత్రిగారి జైత్రచూడి 'అయ్యవార్లను చేయకోతి అయినట్లు' ఉన్నది

'దక్షిణాది ఆంధ్రుల మరవకండి'

విజ్ఞంరాజు (ఈశ్వరవారిపాలెం) ఇట్లు తెలుపుచున్నారు - దక్షిణాదిన 75 లక్షల మంది ఆంధ్రులు ఉన్నారనీ, వారు ఒక నాడు కళ్యాణమారి మొదలు రాగ్యహేంద్రవరము వరకూ రాజ్యంఏలి, ఇప్పుడు పతితులయ్యారనీ మరురాదు ఒకవిధముగా పూర్వపుస్థితితో పోల్చిన హీనస్థితిలో ఉన్నా, ఇంకనూ కవులు, కమ్మలు, కాపులు, కోమట్లు, బ్రాహ్మలు, కుమ్మర్లు, శిల్పులు ఆంధ్రులు దక్షిణాదిన గౌరవముగా జీవనము గడుపుచున్నారు. ఎంత ఎంత పాదించినప్పటికీ ఎన్ని మేడలు గట్టినప్పటికీ ఎంత పెద్ద పదవులు కొందరు అలంకరించినప్పటికీ సామాన్యులు గూడా తమ భాష, తమ సంస్కృతి అన్న రచికర్గించిన నాడే వారి గౌరవము వృద్ధిఅగును గాని లేక అది బూడిదలో పోసిన పన్నీరే కాగలదు. త్యాగరాజు మువావనీ, తిరుమల నాయకుడు మూపానీ మేము గురియుచున్నచో, మా ఉడ్డలకు ఓదవాలు గూడా చెప్పించుకొనుటకు శక్తి కున్నచో మా వీరపుగుణమును సంస్కరించి ఏమి లాభము కళా భవనములు చూచి వల్లుగగుర్పోసిచి ఏమి ప్రయోజనము? ప్రయోజనము యజమానులు, దాతలు పాఠశాలలు పెట్టచ్చును ప్రభుత్వ ఆదరము లేకున్నచో ఏ సత్కార్యమునూ జయప్రదము కాలేదు

రివన్యూమంత్రి శ్రీ కళా వెంకట్రావు గారు, 24 తేదీ రాత్రి మదరాసు విడిచి కుర్తాళంబోయి 30 తేదీవరకు అచటనుండి జులయి 1 వ తేదీన తిరిగి మదరాసు వస్తారు.

అవినాశలింగం చెట్టిగారు 28 ఉ కారులో కంచి వెళ్ళి, చంగల్పట్టు జిల్లాలో సంచారంచేసి తిరిగి 30 తేదీ రాత్రి వస్తారు.

గవర్నరు సతీ సమేతుడయి కాల్పాకేమనువారు నిర్వహించుచున్న "అశోక విహారు" ఆరోగ్యక్షేమం చూచ పోయెను అందు 55 గురు కారు కుటి బిడ్డలు కాపాడబడుచుండుటగాంచి సంతసించెను.

మదరాసు రేడియో

శుక్రవారం, జూలై 25.

మదరాసు (2)

ఉ॥ 7 గం॥ స్వాగతం 7-10 తెలుగు వార్తలు. 7-30 కుంతల శ్రీనివాసన పాట 8-0 ఇంగ్లీషువార్తలు. 8-30 నాగభూషణం శంకరం పాట మ॥12-30 ఎ లలిత పాట 1-30 ఇంగ్లీషు వార్తలు 2-5 తెలుగు వార్తలు 2-15 పిల్లల స్వాధ్యాయ పీడేలు. సా॥ 5-30 ఎస్ రాజం, పి. సుందరి పాట 6-0 ఇంగ్లీషువార్తలు 6-30 గ్రామ సులకు—రంగరాజ పరపతిపం ఘాలు. 7-15 తెలుగువార్తలు 7-30 మాజీసైనికులకు సౌకర్యాలు 7-45 కార్మిక హితబోధ కే కన్నయ్య ప్రసంగం 8-0 అర నాటకం రాత్రి 9-15 సుబ్రహ్మణ్యభారతి పాట 9-45 శ్రోతలు కోరిన 10-0 శ్రీనివాస రావుగారి వారి పాటలు ఇతరత్ర సంగీతం రికార్డులు.

మదరాసు ధరలు

మదరాసు, జూలై 8

తేరుపెనగ: (148 కి 1-8 ఎడ్డ గోస్తా గిడ్డంగులు) మెషీన్ (సిల్వుటాక్సు పోపో) బజారు రు 142-8-0 ఇతరుద్ధ రు.

తేరుపెనగనూనె ఎక్సుపెల్లర్ (టాల్‌బోల్) (సిల్వుటాక్సుతో పోపో) రు. 305, 306 (గ్యారంటీ) (వ్యాపారంబరుగలేదు)

ఆముదం బజారుడెలివరీ ఎక్సుపెల్లర్ పర్ ఇంగ్లీషుకాండి 500 పౌనులు గలది మొదటిరకం రు 365-0-0

పెంగాయనూనె (89 పౌను గల డబ్బా) రు 25-8-9

బంగారు-వెండి నేటి మధ్యాహ్నం 1 గంటకు పదరను 1-8 ఎడ్డర్డు బొమ్మ సిల్వుటాక్సుతో పోపో రు 76 2-0 పెట్లా బంగారు తులం 115-14-0 మూపబంగారు 114-4-0. వీనువెండి తులం 100 కి (రెడి) 78 0-0 తులం వెండి 1-12-0.

పంచదార

2 అందగు "కాన్పూరు" రు 110-0 9
"భూధా" (25 పౌను) రు. 11-0-0

న్యూ యార్కు దూది

న్యూయార్కు, జూలై 22

జూలై 36 54 36 55 అక్టోబరు 33 44/33 45 డిసెంబరు 32 82/32 83 మార్చి 32 62/ నా. మే 32 40/ నా. జూలై 32 10/ నా అక్టోబర్ 30 10/ నా. మిడ్లింగ్ పోజగ 38 09 అక్టోబరు (గిమ్మనర) 33 45 (కనిమధర) 33 17

SINGER THE DEPENDABLE RADIO

సింగర్ రేడియోలు
43, చర్చి స్ట్రీట్,
బొంబాయి. 1.

మనసారచెందిన

ఎరుపు, తెలుపు, పసిమి, చురుకుదనం తీరు కనుమవ్యాధులను అందించును సీసా రు 2-4 అనుపానమునకు చందిని అత్తరు సీసా రు. 1/- పోస్టేజి ప్రత్యేకం విజయ ఏజెంట్ కంపెనీ. ఆయుర్వేదవనమాలం, పెరంబూరు, వెల్లూరుజిల్లా (ఆంధ్ర, మ, పీనుమొదలిపిరి. మద్రాస.

తాతాగారి ఓడికోలోన సబ్బు

ఇప్పుడు అన్నిచోట్లా దొరకును

మా ఓడికోలోన సబ్బు ఇప్పుడు అన్నిచోట్లా వివిధ దొరకగలదని మా స్నేహితులకు తెలియజేయుటకు చాలా సంతోషముగా మన్నారి పిమ్మటి ఇవ్వనగలిగి. పక్కనవి పెట్టెలో నుండిదిన ఈ సబ్బు ఏ యింటిలో నైనను శోభితగా ప్రధాన స్థానము వహించగలదు

గత కొలదిసంవత్సరాలు చాలా ఓడ్పు వహించిన మా వోషకులందరికి మా వందనములు

తాతాగారి ఆయిల్ మిల్స్ వారి పెట్టెలో మిల్స్

EAU DE COLOGNE SOAP

సారిడాన్

Saridon

అన్ని నొప్పులను క్షణమే నివారించును

భవిష్యద్వాణి

నీ విషయమై 1948 సంవత్సరంలో ఏమి జరుగబోవును?

నీ భవిష్యత్తులో ఏమి జరుగబోవునదిన్ని నీ సరియైన దశ గురించిన్ని నీవు తలచిన కోరికలను కోరగోరినదంతా, ఒక పోస్టుకార్డుపైని నీ కిష్టమగు ఒక ప్రశ్నము పేరున్ను నీవు వ్రాయు తేదీ వేళ వివరములున్ను నీ సరియైన చిరునామాయున్ను పంపుట ప్రాపించవుము

జ్యోతిశ్శాస్త్రమునందు రహస్యగణితి మూలముగా మేము నిర్ణయించి, నీవు కార్డు వ్రాసిన తేదీనుండి 12 మాసములలోను నీయెక్క అదృష్టము లాభదష్టములు. జీవిత మార్గము, ఏ వ్యవహారములో నీకు జయము కలుగును. నీ ఉద్యోగము విషయములో మంచి చెడ్డలు మార్పులు, ఆరోగ్య స్థితియందు, ఎరబేళ గమనము తీర్థయాత్రలు. వివాహము, స్త్రీసుఖము, సంతానము, విదినిమేషములు, లాటరీ, అకస్మాత్తుగా వ్యయాభవము. మొదలగువారిని గురించి స్పష్టముగా మానవారిగా వ్రాసి రు. 1-4-0 అణ మాత్రము పిపి గా పంపగలము (పి పి పార్టీలు ప్రత్యేకము). దుష్టగ్రహము లేవైన ఉన్నయెడల శాంతిచేయు విధానము కూడా తెలుపుచుచేయుటకుగల వివరములు మా పూర్వపైని పంపిబడును మేము పంపిన తోట్లా నీవు తృప్తిగాలుండని యెడల, పైకము వాపసు చేయబడును ఒకసారి పరీక్షించి చూడుడు

పండిట్ దేవదత్ శాస్త్రి, రాజజ్యోతిషి,
(ఎ. బి. ఎం) కర్తార్‌పూర్ (ఇ. పి.)

Pt. DEV DUTT SHASHTRI RAJ JYOTISHI
(A B M) KARTARPUR (E P.)

త్రాజాగుణము ఎన్నటికిని ఆకస్మికము కాజాలదు

బ్రూక్ బాండ్ తేయాకుయొక్క త్రాజా గుణము ప్రతిమెట్టులోను గ్యారంటీ చేయబడినది.

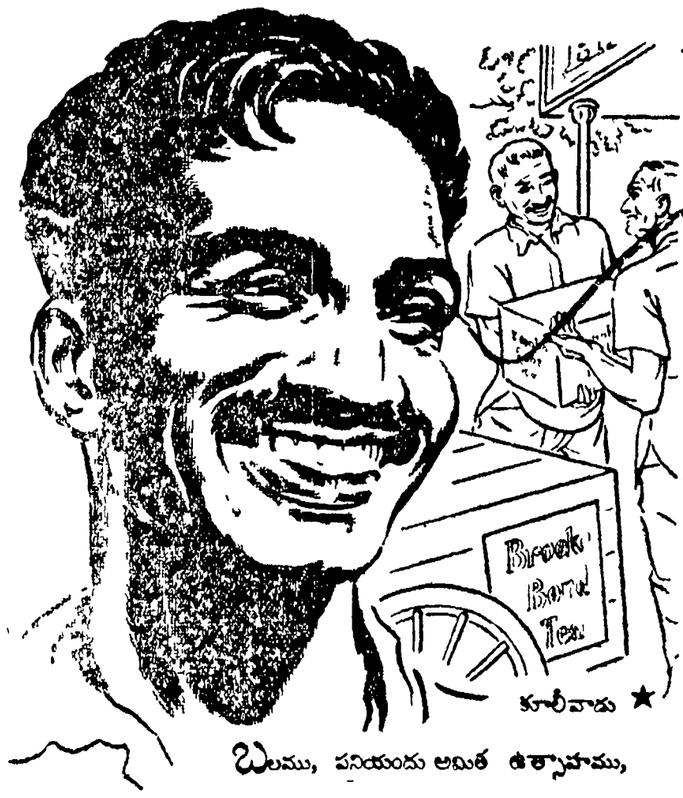

అప్పుడే కోయబడిన తేయాకులు రోటలోని ఫ్యాక్టరీయందే పదును చేయబడును. ఇవి జాగ్రత్తగా మిశ్రమము చేయబడి త్వరగా ప్యాకెట్లలో నింపబడును. తరువాత కంపెనీవారి అధ్యక్షత్వమున పంత కపు విధానమువ్యాపారాయిని పంచిపెట్టబడును. చిల్లర వర్తకుల తక్కువలపు అవసరములకు సరిపడునట్లుగా యిచి తరచుగా సప్లయి చేయబడును. కారణాలలో ఎక్కువ కాలము నిలువయుండకుండునట్లును, చేయబడుటచే బ్రూక్ బాండ్ తేయాకు రుచి విశేషము కాలాడు.

ఈ రెండునూ ఇతనికి ప్రత్యేక లక్షణములు. ఇతడు తేయాకు ప్యాకెట్లను దుకాణములకు అంద చేయును. మీరు కొనే తేయాకు ఏ లైనంత తాజాగా కమ్మని సువాసన కలిగియుండునట్లు బ్రూక్ బాండ్ కంపెనీవారు చేసిన ఏర్పాట్లలో ఇతడు ఒక అంగము

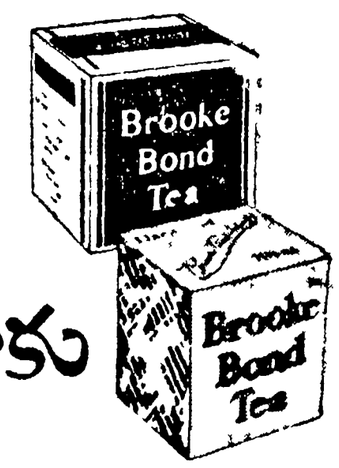

బ్రూక్ బాండ్ తేయాకు

రెండాకులు ఒక మొగ్గ